

제301회 강서구의회 임시회

도시·교통위원회

주요업무계획

2024년도



안전교통국

보고순서

I. 일반현황	1
---------	---

II. 부서별 주요업무

■ 안전 관리 과	9
■ 건설 관리 과	25
■ 도 로 과	35
■ 물 관 리 과	58
■ 교 통 행 정 과	87
■ 주 차 관 리 과	103

일 반 현 황

I. 일반현황

(2024. 1. 1 기준)

1 조직 ----- 6과 28팀



2 직원현황

□ 인 력: 정원181명 / 현원188명 (정원/현원)

직렬별 과 별	계	행 정 직				기 술 직			관리운영직		압체 6~9급	전문 경력관 (5급)	시간선택제임기제 등 상근인력	
		4급	5급	6급	7~9급	5급	6급	7~9급	6급	7~9급			시간선택 임기제	공무직 등
계	181/188	1/1	4/4	19/20	66/71	2/2	13/17	66/62	1/1	4/4	4/5	1/1	56	19
안전관리과	21/24	1/1	1/1	4/5	10/12	-	-	4/4	-	-	-	1/1	8	-
건설관리과	19/21	-	1/1	4/4	11/13	-	0/1	3/2	-	-	-	-	9	-
도 로 과	34/33	-	-	1/0	0/1	1/1	6/6	24/24	0/1	2/0	-	-	-	10
물관리과	38/40	-	-	1/3	2/2	1/1	5/7	27/24	1/0	1/3	-	-	-	6
교통행정과	46/44	-	1/1	5/4	30/28	-	1/1	5/6	-	-	4/4	-	3	2
주차관리과	23/26	-	1/1	4/4	13/15	-	1/2	3/2	-	1/1	0/1	-	36	1

3 주요현황

□ 총 예산규모

(단위: 백만원)

구 분	2024년	2023년	비교증감	증감률
총 계	48,177	46,591	1,587	3.41%
안 전 관 리 과	7,386	4,618	2,768	59.93%
건 설 관 리 과	202	613	△411	△67.05%
도 로 과	13,840	14,547	△707	△4.86%
물 관 리 과	8,891	9,356	△464	△4.96%
교 통 행 정 과	3,185	3,332	△147	△4.41%
주 차 관 리 과	14,673	14,125	548	3.88%

□ 기금운영 현황

(단위: 백만원)

기 금 명	설치일	조성액(A) (A=B+C)	용자액(B)	현재액(C)
재난관리기금	1998. 12. 9.	4,169	-	4,169
도로굴착복구기금	1997. 7. 21.	1,269	-	1,269

□ 민방위 분야

○ 민방위 대원 수 및 화생방 방독면 보유 현황

구 분	대 수(개)	대원 수(명)	보유현황(개)	보유율
계	779	48,015	33,632	70%
지역민방위대(지원대 포함)	640	41,019	27,613	67.3%
직장민방위대	139	6,996	6,019	86%

□ 건설관리 분야

○ 전문건설업 현황

(단위: 개소)

등록 업체 수	업종별 등록 현황													
	합계	지반 포장	실내 건축	금속 지붕	도장 식공	조경 시설 물	철근 콘크 리트	구조물 비계	상하 수도 설비	승강기 삭도	기계 가스 설비	가스 난방	시설물 유 지	기타
828	1,046	102	182	74	102	44	34	52	99	15	86	177	72	7

○ 건설기계 현황

(단위: 대)

건설기계 등록					조종사 면허	사업자 등록
총 계	지게차	덤프트럭	굴착기	기타(10종)		
945	342	254	185	164	24종 9,904개	33개 업체

○ 가로시설물 현황

(단위: 개소)

계	보도상 영업시설물			사설안내 표지판	거리가게
	소 계	가로판매대	구두수선대		
475	21	6	15	282	172

○ 국·공유지 현황

(단위: 필지, 천㎡)

구 분	계		구유재산		시유재산		국유재산	
	필 지	면 적	필 지	면 적	필 지	면 적	필 지	면 적
합 계	7,527	6,200	2,704	2,055	2,414	2,087	2,409	2,058
도 로	5,164	4,055	2,517	2,031	1,390	1,561	1,257	463
하천 등	2,363	2,145	187	24	1,024	526	1,152	1,595

○ 전주·통신주 현황

(단위: 본)

구 분	전 주	통 신 주			
		소계	KT	SKT/SKB	LGU+
총 계	한국전력				
14,349	7,567	6,782	5,572	647	563

□ 도로 분야

○ 도 로

구 분	연장(m)	면적(㎡)	도로율(%)	비 고
계	409,743	5,106,492	28.17	포장률: 100% (서울시: 100%)
광장	11개소	175,768	0.97	
광로(40~70m)	25,256	1,027,928	5.67	
대로(25~40m)	45,963	1,326,214	7.32	
중로(12~25m)	67,454	1,017,077	5.61	
소로(12m미만)	271,070	1,559,505	8.60	

※ 「도시군계획시설의 결정 구조 및 설치기준에 관한 규칙」 제9조에 따른 규모별 구분

○ 도로시설물

(단위: 개소)

계	지하차도	지하보도	교 량	한강상교량	보도육교	터 널	입체교차로
30(7)	7	6(2)	5(1)	3	4(4)	2	3

※ ()는 강서구 관리시설물

○ 맨홀

(단위: 개)

계	상 수 도	하 수 도	통 신	전 기	도시가스	지역난방	기 타
25,371	7,479	13,254	3,294	213	771	307	53

○ 도로부속물

과속방지턱	차량용 방호울타리	보행자용 방호울타리
1,969개소	3개소(596m)	481개소(34,463m)

○ 도로조명시설

(단위: 등)

계	가로등	보안등	기타 (지하보도, 농로, 분수대 등)
19,258	9,636	8,940	682

□ **치수 분야**

○ 하수관로 보급률

하수관로 필요면적	보급률	비 고
1,438ha	100%	서울시 99%

○ 치수 및 하수시설물 현황

(단위: m, 개소)

빗 물 펌프장	수문	하수관로 연장(m)					맨홀	빗물 받이
		계	하수관	암거	개거	U형 측구		
7개소 펌프49대	19개소 41문	568,069	484,629	81,960	1,181	299	13,254	34,296

○ 빗물펌프장 현황

펌프장	설치년도	유역면적(ha)	펌프규모(대)	배수량(㎥/분)	유수지용량(㎥)
계		1,931.87	49대	16,570	613,120
마곡(1)	1989(최초) 2016(증설)	713	1770HP × 7 930HP × 2	4,080	300,000
마곡(2)	2015(최초)	373	1200HP × 5 600HP × 2	2,600	195,000
가 양	1992(최초) 2011(증설)	578	1200HP × 10 960HP × 4 800HP × 1	5,990	90,000
염창(1)	1993(최초) 2020(증설)	37.77	350HP × 2 350HP × 1	480	4,220
염창(2)	2004(최초) 2015(증설)	92.5	1000HP × 4	1,320	11,000
공 항	1994(최초) 2014(증설)	50.6	400HP × 2 176HP × 1 670HP × 1	860	4,500
방 화	2006(최초) 2015(증설)	87.0	295HP × 4 160HP × 1 350HP × 2	1,240	8,400

□ **교통행정 분야**

○ 자동차등록 현황

(단위: 대)

계	승용차	승합차	화물	특수
205,821	178,414	5,720	21,013	674

○ 운수업체 현황

(단위: 개소)

버스운송업					택시운송업			화물운송업				
계	시내	마을	전세	공항	계	법인	개인	계	용달	개별	일반	주선업
25	4	4	15	2	3,985	33	3,952	3,098	2,251	538	182	127

○ 자동차 정비·매매업체 현황

(단위: 개소)

계	중고 자동차 매매업	자동차 정비업			
		소계	종합	소형	전문
407	169	238	26	56	156

○ 도로교통시설물 현황

(단위: 개소)

안 전 시 설			교통부속물				마을버스 승차대
노면표시 (km)	안전 표지	도로안내 표지판	도로 반사경	시선 유도봉	볼라드	무단횡단 방지시설	
631.79	8,353	840	780	2,605	5,478	25.51k m	78

○ 어린이·노인 등 보호구역 지정 현황

(단위: 개소)

계	어린이					노인	장애인
	소계	초등학교	유치원	어린이집	기타 (특수학교 등)		
102	84	35	24	25	4	12	2

○ 자전거 도로 현황

(단위: 개소)

계		자전거 전용도로		겸용도로	
구간수	연장(km)	구간수	연장(km)	구간수	연장(km)
52	42.21	22	19.01	30	23.2

○ 자전거 보관대 현황

(단위: 개소)

구분	합계	지하철역	버스 정류장	공공 기관	학교	다중이용시설 (상업시설 등)	공원	기타
지점수	258	104	14	40	61	7	3	29
대 수	6,341	2,006	186	773	2,609	171	35	561

※ 따릉이 설치: 188개 지점 / 2,897 거치대

□ 주차시설 현황

(면수/개소)

계	노상주차장				노외주차장			건축물 부 설 주차장	담장허물기 및 자투리땅 주차장
	소계	거주자	구영	시영	소계	구영	시영		
317,946 (18,408)	4,434 (29)	3,516 (20)	859 (8)	59 (1)	4,533 (34)	3,222 (26)	1,311 (8)	306,924 (17,079)	2,055 (1,266)

※ 노상주차장 1.4%, 노외주차장 1.4%, 건축물부설주차장 96.5%, 담장허물기·자투리땅 주차장 0.7%

안 전 관 리 과

안전관리과

1. 24시간 상시 재난안전상황실 운영	11
2. 체험중심형 안전교육센터 건립 및 운영	12
3. 안전취약가구 안전점검 및 정비사업	13
4. 강서라이프, 보험으로 든든하게	14
5. 유해·위험장소 안전보건표지 개선	15
6. 생활에 안전을 더하는 「강서구민 생활안전교실」	16
7. 안전한 놀이환경 조성을 위한 어린이 놀이시설 지도점검	17
8. 재난대응을 위한 안전한국 훈련 실시	18
9. 재난 취약 계층을 위한 폭염·한파 대책 추진	19
10. 온택트(On-tact) 민방위 운영	20
11. 현업근로자 안전교육 및 건강상담 운영	22

1

24시간 상시 재난안전상황실 운영

□ 추진방향

- 재난안전상황실 전담인력을 총원하여 재난대응 업무의 전문성 제고
- 24시간 공백없는 재난 상황관리 등 재난안전 관리체계 구축

□ 사업개요

- 사업기간: 2024. 1.~12.
- 사업개요
 - 운영장소: 구청 지하 1층 재난안전상황실
 - 운영설비: 국가재난관리시스템(NDMS), 스마트서울 안전망 등
 - 운영방법: 재난안전상황실 상시 근무자 1명 이상 / 5조3교대
 - 운영내용: 재난안전상황실 24시간 상황 유지, 재난상황 접수 및 전파, 재난상황보고서 작성 및 보고, 재난안전통신망 운영 등
- 소요예산: 5,550천원(구비)

□ 추진계획

- 상황실 근무자 5명 상시 유지 및 상황실-구청장간 핫라인 지속적 유지
- 소방·경찰 등 유관기관간 SNS 연락체계 정비 및 재난안전통신망 정기 교신 훈련 실시(주5회 이상) 등

□ 위치도 및 현황사진



재난안전상황실 구축



스마트서울 안전망

2

체험중심형 안전교육센터 건립 및 운영

□ 추진방향

- 자치단체 중심 최초 대형 안전센터 건립으로 우리 구 랜드마크 조성
- 직접적인 재난체험교육을 통해 사회·자연재난에 대한 위기 대응능력 향상

□ 사업개요

- 위 치: 강서구 마곡중앙로 11 일대(발산근린공원 저류시설 내)
- 사업기간: 2024. 1.~12.(건립기간: 2018.~2024. 4.)
- 사업규모: 지상 3층, 연면적 3,825.60㎡, 건축면적 1,515.75㎡
- 사업내용: 체험중심형 안전교육센터 건립 및 운영
- 소요예산: 24,494백만원(사비 7,972백만원, 서울시교육청 8,498백만원 구비 8,024백만원)
 - 건립비: 23,300백만원(계부비: 사비 7,600백만원 서울시교육청 8,100백만원 구비 7,600백만원)
 - 운영비: 1,194백만원(사비 342백만원, 서울시교육청 398백만원, 구비 454백만원) *면방위 교육운영비 사비보조금 공제

□ 추진실적

- 2018. 2.: 우리구, 서울시, 서울시 교육청과 MOU 체결
- 2019.11.: 건축 설계공모 작품 당선작 확정 및 설계 실시
- 2020.11.: 전시체험시설 설계 및 제작·설치 사업체 선정 및 설계 착수
- 2021.12.: 발산빗물저류조 개선(복개)공사 준공
- 2022. 3.: 안전교육센터 건축공사 착공
- 2023.12.: 안전교육센터 건축공사 공정률(92.2%)

□ 추진계획

- 2023. 8.~2024. 3.: 건축공사 및 전시체험시설 제작·설치
- 2024. 4.: 건축공사 준공 및 개관
 - ※ 교육대상: 학생 및 민방위대원 14만명(예상)
 - 우리 구: 7만명(유치원, 초중고 5.5만, 민방위대원 1.5만), 서울시 지정 동일권역 자치구: 7만명
 - ※ 교육내용: 6개 체험존 12개 프로그램

대 상	분야(체험존)	프로그램(체험실)
민방위/학생 공 통	교통안전	① 보행안전(주야간 보행 등) ② 버스안전(안전벨트 착용 등) ③ 지하철안전(선로탈출 등)
	자연재난	④ 기후성 재난(태풍 등) ⑤ 지진 체험(지진 및 여진체험)
	화재안전	⑥ 화재안전(연기대피, 완강기VR체험 등) ⑦ 시설안전(전기·가스안전 등)
	보건안전	⑧ 응급처치(지혈·골절, 심폐소생술, 감염병 교육 등)
민방위 특화	사회기반안전	⑨ 화생방/민방위(화학·생물학·방사능 등) ⑩※ 4D 체험/대강당(공통)
학 생 특 화	범죄안전	⑪ 미아안전(미아 피해 등) ⑫ 신변안전(폭력, 약물중독 등)

3

안전취약가구 안전점검 및 정비사업

□ 추진방향

- 취약계층의 가정 내 노후 시설물 점검 및 정비를 통한 안전사고 예방

□ 사업개요

- 사업기간: 2024. 1.~12.
- 사업대상: 기초생활수급자, 차상위계층, 장애인, 홀몸어르신 등
- 사업내용
 - 화재감지기, 가스타이머 설치 및 전기, 보일러 점검 등 노후시설 안전점검
 - 간이소화기, 화재대피용 마스크, 구급함 등 구조물품 배부
- 소요예산: 50,000천원(구비: 50,000천원, 시비: 연초계획에 따라 교부)
 - ※ 2023년 사업비 보조금 79,105천원 교부, 자치구 1위

□ 추진계획

- 2024. 1.~3.: 동주민센터 및 사회복지시설 등을 통해 사업대상가구 수요조사 실시
- 2024. 3.: 선정심의회를 구성하여 사업수혜가구 선정
- 2024. 4.~12.: 각 분야별 전문용역업체를 통한 안전점검 및 정비 추진

□ 추진상 문제점 및 효율적 해결방안

- (문제점): 유사사업중복 및 사업장기지속 등으로 대상선정에 어려움이 있음
- (해결방안): 기초생활수급자 이외에 차상위계층, 장애인, 홀몸어르신 등 안전취약계층 대상 확대 및 찾동 등을 적극 활용하여 대상자 발굴



가스타이머 설치 및 가스안전점검



보일러 안전 점검

4 강서 라이프, 보험으로 든든하게

□ 추진방향

- 일상생활속 안전사고에 대한 든든한 보장체계 마련
- 재난 및 안전사고로부터 구민에게 재정적·정신적 안정감 제공

□ 사업개요

- 사업기간: 2024. 2.~ 2025. 1.
- 사업대상: 강서구에 주민등록을 둔 모든 구민(등록외국인 포함)

서울시 시민안전보험 (기존)

- 사회재난 사망
- 자연재난 사망 및 후유장해
- 화재폭발 및 붕괴사고 사망 및 후유장해 상해
- 대중교통 이용중 교통사고 사망 및 상해
- 스쿨존 교통사고 상해
- 실버존 교통사고 상해



강서구 생활안전보험 (추가)

- 상해후유장해
- **상해사고 진단위로비**
- 화상수술비
- 대중교통상해 부상 치료비

- 소요예산: 245,100천원(구비)

□ 보장내용

구 분	보장내용	보장금액
상해후유장해 (교통상해 제외)	구민이 상해사고의 직접 결과로 3%~100%의 후유장해가 발생한 경우	500만원 한도
상해사고 진단위로비 (교통상해사고 제외)	구민이 상해사고의 직접 결과로 4주 이상 진단을 받은 경우	4주(28일)진단: 10만원
화상수술비	구민이 상해로 화상을 입고 병원 또는 의원등에서 수술을 받은 경우	50만원
대중교통상해 부상치료비 (택시,전세버스 제외)	구민이 대중교통 이용 중 교통사고를 입는 경우(전세버스 제외, 택시제외)	100만원 한도

5

유해·위험장소 안전보건표지 개선

□ 추진방향

- 노후 및 기능이 떨어진 안전보건표지 교체로 안전보건 의식 고취
- 근로자가 접근하기 쉬운 장소에 물질안전보건자료(MSDS) 비치·게시

□ 추진근거

- 「산업안전보건법」 제37조(안전보건표지의 설치·부착)
- 「산업안전보건법」 제114조(물질안전보건자료의 게시 및 교육)

□ 사업개요

- 사업기간: 2024. 1.~12.
- 사업내용: 아크릴 안전보건표지 및 물질안전보건자료 보관함 제작
- 사업대상: 유해·위험 장소 및 물질 취급 장소 112개소

연번	부서	유해·위험 장소(물질)		대상
1	전 부서(동)	사무실	문서 세단기·제본기	65개소
2	행정지원과	전기·기계실, 구내식당 등	경유, 세척제 등	3개소
3	문화체육과	구립축구장, 테니스장 등	휘발유, 락카스프레이 등	2개소
4	지역경제과	친환경영농체험장	락카스프레이, 살충제 등	1개소
5	자원순환과	청소차고지, 중간집하장	부동액, 엔진오일 등	2개소
6	공원녹지과	공원관리사무실	휘발유, 락카스프레이 등	7개소
7	물관리과	빗물펌프장	고압전기	7개소
8	교통행정과	자전거수리센터	방청윤활제, 살균소독제 등	1개소
9	보건소	전기·기계실, 구내식당, 등	살균소독제, 세척제 등	4개소
10	주민센터	제설·수방	제설제·휘발유, 분전함	20개소
합계				112개소

- 소요예산: 5,000천원(구비)

□ 추진일정

- 2024. 1.~3.: 안전보건표지 및 물질안전보건자료 보관함 제작
- 2024. 4.~8.: 작업장 순회 점검 시 안전보건표지 부착 및 물질 안전보건자료 보관함 비치 장소 지도·조언
- 2024. 9.~12.: 상시 순회 점검으로 관리 현황 확인



6

생활에 안전을 더하는 「강서구민 생활안전교실」

□ 추진방향

- 생애주기별 맞춤형 안전교육으로 구민의 안전 역량 강화
- 수요자 중심의 찾아가는 체험 위주의 안전교실 운영

6-1) 찾아가는 어린이·청소년 안전교실

- 사업기간: 2024. 5.~10.
- 교육대상: 관내 어린이집, 유치원, 초·중학생 5,000명
- 주요내용: 안전교육강사가 교육 신청기관에 직접 방문하여 재난사례별 초기 대응법, 심폐소생술, 화재대피 요령, 안전사고 예방 등 체험과 사례 위주의 교육 실시
- 소요예산: 19,500천원(구비)



<심폐소생술 체험교육>



<교통안전 체험교육>



<화재안전교육>

6-2) 구민과 함께하는 생활안전교실

신규

- 사업기간: 2024. 7.~11.
- 교육대상: 지역 주민 누구나 400명(동주민센터, 복지관, 경로당 등)
- 주요내용
 - 동 주민센터 및 복지관 등으로 안전강사를 파견하여 심폐소생술, 응급처치 교육, 호신술 교육 등 구민 생활안전에 도움이 되는 교육
 - 실제 위험상황에 대처할 수 있도록 실습위주의 참여형 교육(20명 내외)
- 소요예산: 8,600천원(구비)

7

안전한 놀이환경 조성을 위한 어린이놀이시설 지도점검

□ 추진방향

- 어린이놀이시설 안전관리 실태 점검으로 안전관리 기반환경 조성
- 민간전문가를 활용하여 지속적인 안전관리의무 이행 독려 및 안전사고 예방

□ 사업개요

- 사업기간: 2024. 1.~12.
- 사업내용
 - 어린이놀이시설 안전관리 실태점검 실시
 - 강서구 어린이놀이시설 스마트안전관리시스템(CPS) 유지·관리
- 소요예산: 44,176천원(구비)

□ 추진계획

- 관내 어린이놀이시설에 방문하여 실태확인 및 점검 실시
 - 민간전문가를 통해 노후, 위험 시설물 안전점검 및 확인
 - 관리주체에게 어린이놀이시설 안전기준 및 관리방법 지도
 - 어린이놀이시설 안전관리 실태확인, 행정지도 실시
- 스마트안전관리시스템을 활용한 어린이놀이시설 효율적 관리
 - 관리부서: 의무사항 실시간 모니터링 가능, 안전관리 DB 구축
 - 관리주체: 안전점검대장 작성, 수리·보수 이력관리
 - 이용자: 놀이시설에 부착된 QR코드를 통해 관련 안전정보 확인

□ 기대효과

- 지속적인 관리를 통해 어린이놀이시설 관련 안전사고 예방에 기여



〈어린이놀이시설 실태점검〉



〈QR코드를 활용한 안전정보 확인〉

8 재난대응을 위한 안전한국 훈련 실시

□ 추진방향

- 불확실한 재난상황 대처를 위한 불시훈련 중심의 훈련 실시
- 체감형 훈련을 통해 구민 안전을 최우선으로 하는 재난관리체계 구축

□ 추진계획

8-1) 재난대응 유관기관 합동훈련

- 추진기간: 2024. 10.(예정)
- 훈련내용: 다중이용시설 화재발생에 따른 대응훈련(마곡지구 등)
- 훈련방식: 토론훈련과 현장 대응훈련의 실시간 통합 연계
 - 토론훈련: 상황판단회의 및 재난안전대책본부운영 훈련
 - 현장훈련: 화재발생에 따른 재난현장 대응 훈련
- 참여기관: 12개 기관(강서소방서, 강서경찰서, 군부대 등)
- 소요예산: 12,500천원(구비)

8-2) 타기관 훈련 참여 및 자체훈련

- 타기관 안전한국훈련 시 장비 및 인력 지원 등 훈련 참여
- 구민과 함께하는 참여형 자체훈련 실시
 - 구민과 함께하는 심폐소생술 등 응급처치 교육
 - 사회적 재난약자(장애인, 영유아 등)를 위한 화재 대피 훈련 등



<토론훈련>



<현장훈련>



<자체 훈련>

9

재난 취약 계층을 위한 폭염·한파 대책 추진

□ 추진방향

- 폭염·한파 발생 시 취약계층 보호를 위한 재난 종합 대책 수립
- 여름철·겨울철 재난 예방을 위한 그늘막 및 온기나눔쉼터 설치·운영

9-1) 폭염 종합 대책 추진 및 무더위 그늘막 설치·운영

- 추진기간: 2024. 5.~9.(4개월)
- 폭염 특보 시 기능부서 및 재난도우미(1,962명) 비상근무체제 유지
- 무더위 그늘막 쉼터 11개소 신설(기존 그늘막 153개소 운영)
- 소요예산: 32,000천원(구비)



<파라솔형 그늘막>



<스마트 그늘막>

9-2) 한파 종합 대책 추진 및 온기나눔쉼터 설치·운영

- 추진기간: 2024. 11.~2025. 3.(4개월)
- 한파 특보 시 기능부서 및 재난도우미(1,962명) 비상근무체제 유지
- 온기나눔쉼터 3개소 신설(기존 온기나눔쉼터 60개소 운영)
- 소요예산: 15,000천원(구비)



<플라스틱형 온기나눔쉼터>



<비닐형 온기나눔쉼터>

10 온택트(On-tact) 민방위 운영

□ 추진방향

- 비상시 즉시 활용 가능한 역할 중심의 민방위대 편성·운영
- 현 상황을 고려한 민방위 교육·훈련 과목 선정 및 사이버 교육 확대
- 민방위 시설·장비의 철저한 유지관리로 긴급 사태 대응 역량 강화
- 유기적인 업무연계를 통한 효율적이고 통일성 있는 업무 진행

□ 사업개요

- 사업기간: 2024. 1.~12.
- 사업내용: 민방위대 편성, 민방위대원 교육, 민방위 시설·장비 관리
- 사업일정(안)

구분	2023년		2024년											
	11월	12월	1월	2월	3월	4월	5월	6월	7월	8월	9월	10월	11월	12월
편성	민방위 편성·확정													민방위 편성
교육					민방위 교육·훈련 운영									
시설장비					민방위 장비 구매			상반기 점검				하반기 점검		

10-1) 민방위대 조직·편성

- 사업기간: 2023. 11.~2024. 1.
- 편성대상: 만 20세~만 40세 해(年)의 대한민국 국민인 남자
 - ※ 2024년도 편성대상: 1984. 1. 1.~2004. 12. 31. 출생자
- 추진내용: 2024년 민방위대 자원 편성·정비(신분변동, 편성오류자 등)
- 2023년도 편성현황

(2023. 10. 1. 기준)

구분	총계		통대(지역대)		기술지원대		직장대	
	대수	대원수	대수	대원수	대수	대원수	대수	대원수
총계	779	48,015	639	40,926	1	93	139	6,996

10-2) 민방위 교육·훈련 운영

- 사업기간: 2024. 3.~12.
- 사업대상: 관내 지역·직장 민방위대원
- 추진내용
 - 1~2년차 대원 집합교육 및 3년차 이상 대원 사이버교육 실시
 - 보충·현지교육, 주말교육 등 다양한 교육제도 병행
 - 민방위 교육·훈련 통지서 전자고지 운영(서울시 전자고지시스템 연동)
- 소요예산: 159,881천원(국비 13,332, 시비 8,856, 구비 137,693)

10-3) 민방위 시설·장비 관리

- 사업기간: 2024. 3.~12.
- 사업대상: 관내 지역 민방위대원
- 추진내용
 - 민방위시설 지역별 편중 완화, 민방위 시설·장비 주기적 점검 실시
 - 확보기준에 따른 민방위 장비(방독면, 6종) 확보 및 관리
- 소요예산: 60,000천원(국비 15,120, 시비 11,214, 구비 33,666)



〈민방위 장비확보 및 관리〉



〈민방위 대피시설 주기적 점검〉

11 현업근로자 안전교육 및 건강상담 운영

□ 추진방향

- 안전한 업무환경 조성을 위한 위험·유해요소 현장 발굴 및 교육
- 현업근로자의 업무현장에 직접 방문하여 1:1 대면 건강상담 실시

□ 추진근거

- 「산업안전보건법」 제29조(근로자에 대한 안전보건교육)
- 「산업안전보건법」 제39조(보건조치)

□ 사업개요

- 사업기간: 2024. 1. ~ 12.
- 사업내용: 산업재해예방을 위한 안전교육 및 보건관리 지도
- 사업대상: 강서구 소속 현업근로자 594명

(2024. 1. 1. 기준)

연번	부서명	업무내용	인원수
1	행정지원과, 물관리과, 보건행정과 등	청사 등 시설물의 경비·유지관리	30명
2	자원순환과, 주민센터 등	도로청소 등 쓰레기 수거처리	348명
3	공원녹지과	공원녹지 등의 유지관리	144명
4	공원녹지과	산림조사 및 산림보호	30명
5	교통행정과	학교 경비·통학보조 등	42명

※ 업무구분: 「공공행정 등에서 현업업무에 종사하는 사람의 기준」 참고

- 소요예산: 8,500천원(구비)

□ 추진일정

- 2024. 1. ~ 3.: 현업근로자 근무장소 파악 및 사무(검진)용품 구입
- 2024. 4. ~ 8.: 담당자 및 현장소장과 협의 후 교육 및 검진 추진
- 2024. 9. ~ 12.: 건강장해 고위험군의 반기별 재검진 실시



<유해위험요소 발굴>



<안전·보건 교육>



<1:1 건강상담>

건 설 관 리 과

건설관리과

1. 깨끗한 보도환경을 위한 정비사업 추진	27
2. 효율적인 보상업무 처리 체계 구축	28
3. 가로정비 사업 역량 내실화	29
4. 공중선정비 및 지중화를 통한 보행환경 개선	31
5. 체계적이고 원활한 건설행정 서비스 제공	32
6. 신속하고 공정한 손실보상업무 추진	33
7. 도로점용 시설물 및 행정재산의 효율적 관리	34

1 깨끗한 보도환경을 위한 정비사업 추진

□ 추진방향

- 전문관제도를 도입하고 거리가게 관리시스템 구축 및 현장업무 강화를 위한 제도적 기반 마련
- 반짝 계절업종 및 장기미영업 거리가게 정비를 통해 도시미관 확보

1-1) 전문관 지정 및 거리가게 정비를 위한 단속반 강화

- 대상: 전문관 1명, 3개조 12명(임기제 공무원 9명 포함)
- 사업내용
 - 강서구 전역 담당 전문관 지정을 통하여 현장업무의 전문성 및 지속성 제고
 - 「서울특별시 강서구 거리가게 허가제 운영규정」 개정 등 거리가게 축소를 위한 제도적 기반 마련
 - 내실있는 거리가게 상생정책협의체 운영을 통하여 거리가게 정책개선 및 갈등완화
 - 야간·주말 취약시간 특별단속 강화(월 4회 → 6회 이상 운영 확대 실시)
- 소요예산: 4,000천원(구비)
- 기대효과: 전문관 지정을 통한 업무의 연속성 및 전문성 강화

1-2) 장기 미영업 거리가게 체계적 정비 추진

- 추진대상: 장기미영업 거리가게 및 붕어빵, 좌판 등 계절에 따라 운영기간이 4개월 미만인 거리가게

합계	미영업			좌판	판매대 등
	소계	장기적	계절적		
172	34	11	23	29	109

- 사업내용
 - 생계목적으로 특정기간만 운영하면서 도로에 계속 방치되는 거리가게를 운영기간 동안만 기존거리가게로 등록하여 보행로를 확보
 - 기존 거리가게의 고유번호를 이용하여 해당 거리가게에 새로미 마크를 부여하는 등 별도 관리
- 소요예산: 6,000천원(구비)
- 기대효과: 운영기간이 짧은 거리가게를 효율적으로 운영하여 보행로 확보

2

효율적인 보상업무 처리 체계 구축

2-1) 신속한 손실보상을 위한 3자 합의계약 추진

○ 추진배경

- 보상토지에 설정된 권리관계 해결이 어려운 토지주에 대해 권리관계인과 함께 3자 합의계약을 체결하여 신속한 보상금 지급 및 사업추진 도모

○ 추진방안

기 존	개 선
토지에 설정된 근저당권 해제가 불가능한 토지는 협의계약 미체결 협이가 불가하여 수용재결 후 공탁 조치 (6개월 이상 추가 소요)	강서구, 토지주, 권리관계인과 3자 합의계약 체결 권리해제, 협의계약 및 등기이전 후 즉시 보상금 지급(2주 소요)

- 3자 합의계약 체결 후 권리관계인이 먼저 등기부등본상 권리를 해제하면 강서구로 소유권 등기이전 시행
- 권리관계 설정액과 토지주 잔여보상금을 동시 지급하여 보상절차 완료

○ 기대효과

- 재정여건이 어려운 토지주의 권리관계를 적극 해결하여 행정서비스 향상 및 보상기간 단축 등 원활한 보상업무 추진 도모

2-2) 손실보상 토지 및 물건 기본조사서 작성 추진

○ 추진배경

- 토지보상법 시행령 개정(2021.11.)
- 보상계획 통지를 위한 토지 및 물건조서의 정확한 작성 기반 마련 필요
- 토지, 물건에 대한 공부 및 현장조사 결과를 추가 작성하여 충실한 기본조사 도모

○ 추진내용

- 토지 및 물건 기본조사서 작성(※ 2024년부터 사업인가 후 보상의뢰 사업에 시행)

토 지	보상액 산정에 영향을 미치는 미지급용지·기지급용지, 무허가건축물등의 부지, 불법형질변경토지, 도로·구거, 도수로, 하천 등 조사·작성
물 건	철거 및 이전의 난이도·가능성 조사, 관계법령 위반사항 등 조사·작성
현황사진	토지 및 물건의 현황을 입증하는 사진 촬영

○ 추진절차

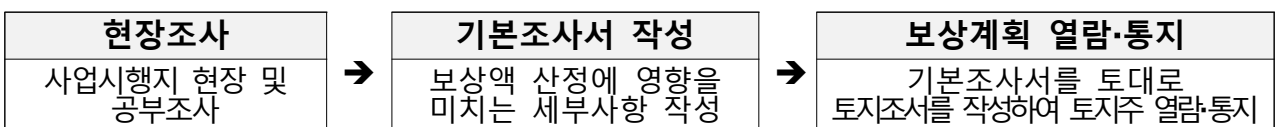

○ 기대효과

- 도시계획사업 편입 토지 및 물건의 손실보상에 대한 세부 작성기준 마련을 통해 구민 재산권 보호 및 효율적인 사업추진 도모

3 가로정비 사업 역량 내실화

□ 추진방향

- 거리가게 허가제 지역의 안전한 보행환경 조성을 위해 안전성 강화
- 거리가게 실태조사를 강화하여 관리체계를 확립하고 정비기준을 명확하게 설정하여 점진적인 거리가게 감축
- 노상적치물 보관창고 보강공사를 통해 수거물품 관리 철저

3-1) 거리가게 허가제 지역 안전장치 강화

- 추진대상: 남부시장 11개소, 월정초등학교 16개소 거리가게(27개소)
- 사업내용
 - 허가제 거리가게 바닥에 안전장치 설치를 통해 태풍 등 자연재해로부터 안정성 확보
 - 분기별 안전점검을 통해 허가제 거리가게 운영의 효율성 확대
- 소요예산: 2,000천원(구비)



3-2) 거리가게 실태조사 내실화 추진

- 추진대상: 거리가게 172개소 (2024. 1. 1.기준)
- 사업내용
 - 연 2회 정기실태조사를 실시하여 거리가게 실명제 확립
 - 기존 거리가게 고유번호부여(강서-○번)로 실명자료 전산화 및 DB 자료 구축, 강서구홈페이지 거리가게 현황 게시(월별 현행화)
 - 실명자료를 활용하여 매매·이전, 제3자 운영행위 단속(위반시 정비)
- 소요예산: 7,000천원(구비)

3-3) 노상적치물 등 보관창고 보강 공사

- 추진대상: 마곡동 406-1,2 노상적치물 등 보관창고
 - 면 적: 총 372 m^2
 - 형 태: 블록, 슬레이트, 경량철골조, 패널 등
 - 특이사항: 1999. 12. 31. 행정재산 등록
- 사업내용
 - 시설 점검 후 노후된 출입구, 지붕 안전 정비 및 교체
 - 수거물품 손상 방지를 위해 창고 내 환풍시설 마련
- 소요예산: 20,000천원(구비)
- 현장사진



4 공중선정비 및 지중화를 통한 보행환경 개선

□ 추진방향

- 불량 공중선 정비, 가공선로 지중화로 도시미관 개선과 안전한 보행 환경 조성

4-1) 공중선 정비 사업

- 사업기간: 2024. 5.~12.
- 사업대상
 - 화곡6동(시설관리공단 일대), 화곡본동(벚골어린이공원 일대)
 - 민원요청 구간, 정비단 확인 구간 등 현장 조사 후 정비구역 1차 설정
 - 과기부 투자금액 통보에 따라 정비구간 최종 확정
- 사업내용
 - 통신사(5개)와의 협업을 통한 공중선 합동 정비 및 평가
 - ※ 5개 통신사: SK브로드밴드, KT, LGU+, SKT, 드림라인
- 소요예산: 통신사 100%

4-2) 지중화 사업 추진

- 사업기간: 2024.~2026.
- 사업대상

사업명	사업위치	사업방안	총사업비	비고
강서로(발산역~우장산역)	강서로 357~강서로 281	그린뉴딜	5,694백만원	신청완료 (23.7월)
강서로(우장산역~화곡역)	강서로 279~강서로 178	지자체 요청	7,264백만원	
방화대로8길(마곡13단지 남측)	방화대로8길 2~56	지자체 요청	1,500백만원	

※ 그린뉴딜: 한전 50%, 국 20%, 시 15%, 구 15% / 지자체 요청: 한전 50%, 시 25%, 구 25%

- 사업내용: 도로상 가공선로 지중이설 및 기존 전주 철거
- 사업선정: 한전에서 산업부고시에 따라 평가 후 고득점 순으로 선정
- 사업절차: 사업신청/승인 → 예산확보/협약체결 → 착공 → 정산
- 사업위치도



5 체계적이고 원활한 건설행정 서비스 제공

□ 추진방향

- 신속·정확한 건설업 및 건설기계 민원 처리로 생활밀착형 편의 제공
- 면밀한 실태조사와 철저한 관리로 건전한 건설문화 조성 및 안전성 확보

□ 사업개요

- 건설업 및 건설기계 등록 현황 (2024. 1. 1.기준)

등록 업체 수	업종별 등록 현황(개)														
	합계	지포장	실내건축	금속	도장	조경	철근	구조물	상하수도	승강기	기계설비	가스	시설물	기타	
828	1,046	102	182	74	102	44	34	52	99	15	86	177	72	7	

건설기계 등록(대)					조종사 면허	사업자 등록
총 계	지게차	덤프트럭	굴착기	기타(10종)		
945	342	254	185	164	24종 9,904개	33개 업체

○ 사업내용

- 건설업 및 건설기계 등록변경 신고, 건설기계 조종사 면허 발급 등 민원 처리
- 건설업, 건설기계 사업자에 대한 실태조사
- 건설업체 및 건설기계 유의사항 등 수시 안내

- 소요예산: 6,000천원(구비)

□ 추진계획

○ 철저한 건설업 및 건설기계 사업자 실태조사 실시

- 조사시기: 2024. 1.~12.
- 조사대상: 국토교통부로부터 통보된 건설업 및 건설기계 사업자
- 조사내용: 건설업 및 건설기계 사업자 등록기준 충족 여부 조사
- 조사방법: 서면조사 및 현장조사
- 조치사항: 등록기준 미달 업체 행정처분(영업정지, 등록말소, 과태료 등)

○ 건설업 및 건설기계 준수사항 수시 안내

- 주요 법 위반사례 등 전문건설업 유의사항 정기(분기별) 안내문 발송
- 정기검사 대상 건설기계 만료통지 실시(유효기간 만료일 전·후 3회)

□ 기대효과

- 신속하고 다양한 건설행정 서비스 제공으로 지역건설산업 활성화 도모
- 건설업 및 건설기계 사업자의 철저한 관리를 통한 지역 건설산업 발전 기여

6 신속하고 공정한 손실보상업무 추진

6-1) 장기미집행 도시계획시설사업 손실보상 추진

○ 추진방향

- 장기미집행 도시계획시설사업에 편입되는 토지 등에 대한 보상을 신속하고 공정하게 수행하여 공익사업의 원활한 추진 및 구민 사유재산 보호에 기여

○ 추진개요

- 사업기간: 2019년~계속(사업별 사업인가일로부터 5년)
- 사업내용: 도시계획사업 구간에 편입된 토지 등의 손실보상
- 사업대상: 공원조성 및 도로개설 30개 사업 200필지 186,438㎡
- 소요예산: 129,255백만원(공원조성 109,173백만원, 도로개설 20,082백만원)

○ 추진현황

- 완료사업: 24개 사업 152필지 173,137㎡
- 진행사업: 6개 사업 48필지 13,301㎡

구분	사업명(위치)	필지	면적(㎡)	소요예산(백만원)
공원조성	2019년 등마루근린공원 조성	2	12,216	3,892
	2020년 공산근린공원 조성	1	13	220
도로개설	2022년 방화동 606-15~249-58간 도로개설	14	212	1,006
	2022년 방화동 621-1~620-288간 도로개설	13	710	5,696
	2020년 공항동 45-39~산20-2간 도로개설	15	94	290
	2020년 공항동 46-2~45-62간 도로개설	3	56	1,227
합계		48	13,301	12,331

○ 추진내용

- 기본조사: 계획수립, 현장조사, 소유자 소재 확인, 토지 및 물건조서 작성
- 보상협의: 보상계획 열람공고, 감정평가 및 보상액 산정, 계약체결, 소유권이전등기 및 보상금 지급
- 수용재결: 협의불성립 시 재결신청, 공탁 및 소유권이전등기

6-2) 항공사진 판독용역을 활용한 손실보상 추진

○ 추진배경

- 보상대상 중 공부와 이용현황이 다른 경우 협의 지연 및 민원 발생
- 이용현황 분석에 항공사진 판독용역을 활용하여 공정한 손실보상 추진

○ 추진절차

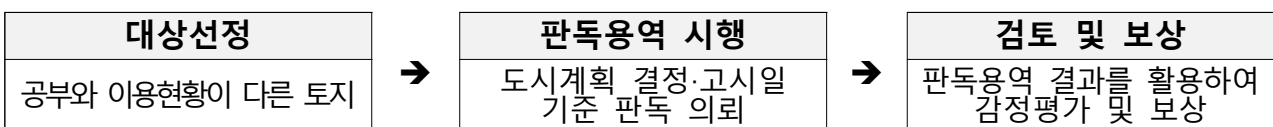

- 소요예산: 1건(필지)당 약 2,000천원(※ 필요시 사업추진)

7

도로점용 시설물 및 행정재산의 효율적 관리

□ 추진방향

- 지상·지하매설물의 점용실태를 파악하여 체계적인 도로점용허가 관리
- 공익성과 수익성을 고려하여 국·공유 행정재산의 이용가치 증대

7-1) 도로점용료 부과 시설물 (지하매설물 등) 실태조사

- 조사기간: 2024. 1.~2.
- 조사내용: 지하매설물 등 도로점용 시설물 현행화 및 누락시설 조사
- 조사대상: 도로상 지하매설물 등을 설치한 25개 기관(전기,통신,가스)
- 시설물현황 (2024.1.1.기준)
 - 지상시설물 14,738개, 지하매설물 1,093km
- 추진내용
 - 각 기관별 전년도 도로상 시설물 변경 현황 파악
 - 전년도 점용허가 신청사항, 도로과 굴착복구시스템 확인 작성

7-2) 실태조사를 통한 국·공유지 관리

- 사업대상: 전체 7,527필지, 620만 m^2

구 분	계		국유재산		시유재산		국유재산	
	필 지	면적(천 m^2)	필 지	면적(천 m^2)	필 지	면적(천 m^2)	필 지	면적(천 m^2)
합 계	7,527	6,200	2,704	2,055	2,414	2,087	2,409	2,058
도 로	5,164	4,055	2,517	2,031	1,390	1,561	1,257	463
하천 등	2,363	2,145	187	24	1,024	526	1,152	1,595

- 사업내용: 국·공유지 실태조사 및 사용허가·용도폐지
- 실태조사: 사용실태 점검 및 무단사용 의심 토지 조사
 - 조사기간: 2024. 4.~11.
 - 조사항목: 점유면적 초과 및 무단점유 여부, 목적 외 사용 여부 등
 - 조사방법: 관리대장 확인 및 현장 조사
 - 후속조치: 측량을 통한 검증 후 변상금 부과 등 행정조치
- 무단점유 토지에 대한 사용허가 유도
- 행정목적 활용 가능성 없는 재산 용도폐지 추진
- 소요예산: 20,000천원(구비)

도 로 과

도로과

1. 방화대로 미개통 구간 완전 개통	39
2. LED 보안등·가로등 대폭 확대	41
3. 도로시설물 정밀안전점검 용역	42
4. 도로하부 공동조사 용역	44
5. 장기미집행 도시계획시설 도로개설 사업	45
6. 발산역지하보도 중앙광장 시설개선 사업	48
7. 관내 도로시설물 정비사업	49
8. 관내 노후 불량도로 정비사업	50
9. 관내 소음 ZERO 불량맨홀 정비사업	51
10. 겨울철 신속한 제설대책	52
11. 관내 노후 보도 및 보행편의시설 정비사업	53
12. 장애없는 행복한 보행안전시설 정비사업	54
13. 생활이 편안한 도로굴착복구 공사	55
14. 도로조명시설(가로등·보안등) 개량사업	56
15. 도로조명시설(가로등·보안등) 유지관리	57

1 방화대로 미개통 구간 완전 개통

□ 추진방향

- 방화대로 미개통 구간 도로개설 공사로 주민 숙원 사업 해결
- 방화대로 완전 개통으로 서남권 교통망 확충

□ 사업개요

- 위 치: 공항동 36-3번지 일원(국방부 소유)
- 사업기간: 2024. 3.~12.
- 규 모: 폭 40m, 연장 290m
- 사업내용: 군부대 이적지 미개통 구간 도로개설
 - 아스팔트 포장($A=14,633m^2$), 보도 포장($A=4,264m^2$)
 - 측구·경계석 설치($L=2,982m$), 가로수 식재(41주), 가로등 설치(36주)
- 소요예산: 4,000,000천원(SH공사 부담: 마곡지구교통영향분석 개선대책 사업비)

□ 추진계획

- 2024. 1.~2.: 군부대 구간 무상사용승인 신청(강서구→국방부)
- 2024. 3.~4.: 공사시행 계획 수립, 공사 전 사전절차 이행 및 발주
- 2024. 5.: 공사 계약 및 착공
- 2024. 12.: 공사 준공

□ 현황사진



〈군부대 이적지〉



〈도로개설 구간〉

□ 위치도

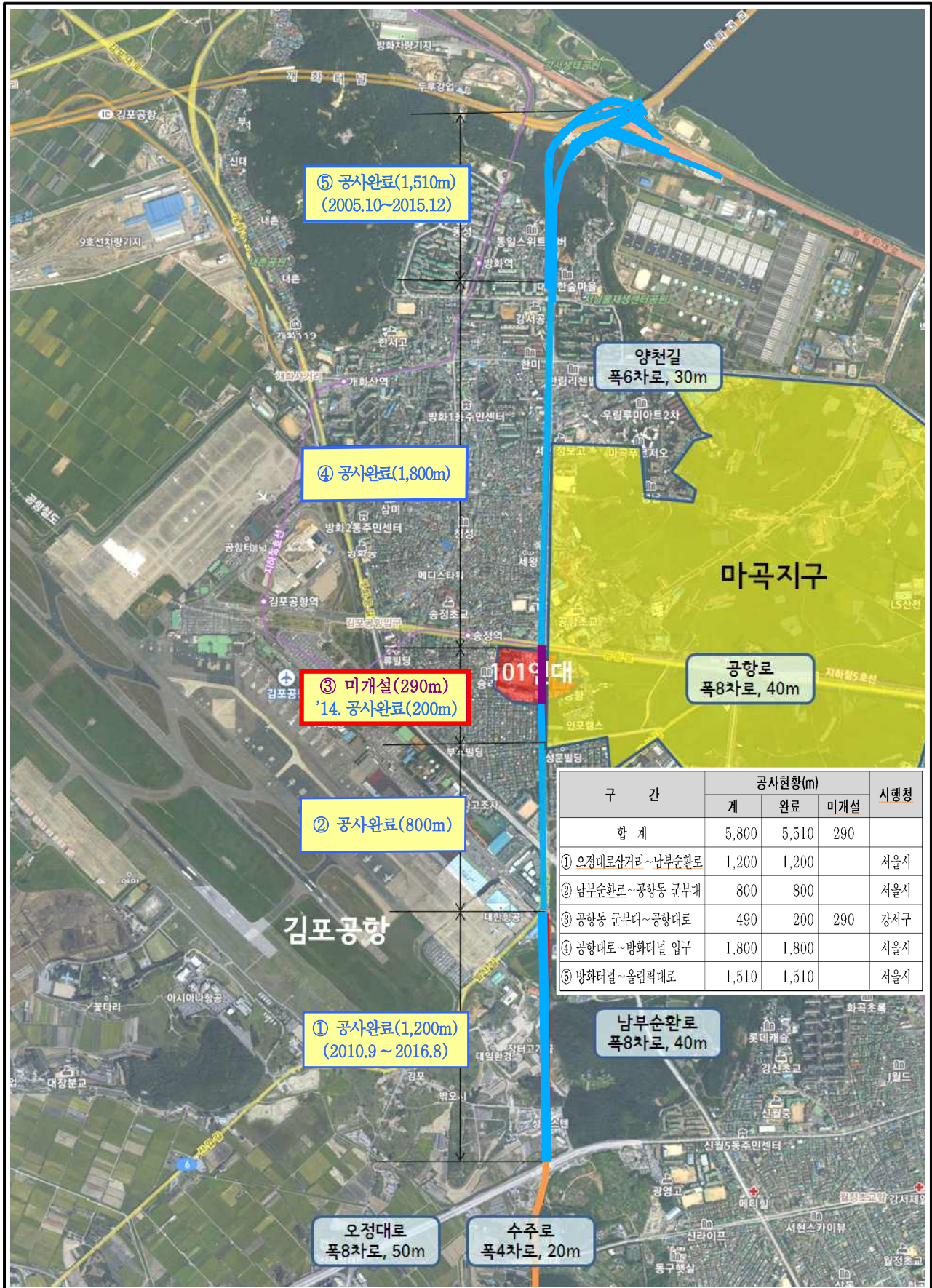

구 간	공사현황(m)			시행청
	계	완료	미개설	
합 계	5,800	5,510	290	
① 오정대로삼거리~남부순환로	1,200	1,200		서울시
② 남부순환로~공항동 군부대	800	800		서울시
③ 공항동 군부대~공항대로	490	200	290	강서구
④ 공항대로~방화터널 입구	1,800	1,800		서울시
⑤ 방화터널~올림픽대로	1,510	1,510		서울시

2 LED 보안등·가로등 대폭 확대

□ 추진방향

- 노후 도로조명시설 개선으로 안전한 생활환경 조성
- 고효율 LED조명 교체를 통한 에너지 절감 및 야간도로환경 개선

□ 사업개요

- 사업기간: 2024. 1. ~ 2025. 12.
- 위 치: 관내 전지역
- 규 모: 보안등 796등 / 가로등 872등 교체
- 사업내용
 - 노후 보안등·가로등을 친환경 LED로 교체하여 밝고 안전한 통행환경 조성
- 소요예산: 2,205,000천원 (시비 400,000천원, 구비 1,805,000천원)
(단위: 백만원)

구 분	2024년	2025년	2026년	합계	비 고
시비	400	-	-	400	
구비	1,370	435	-	1,805	
합계	1,770	435	-	2,205	

□ 추진계획

- (2024년) 보안등 796개소(보급률 100%), 가로등 500개소(보급률 96%) 교체
 - 보안등 교체 지역: 방화 1·2·3동, 발산1동, 화곡3·6동
 - 가로등 교체 노선: 공항대로, 허준로, 화곡로, 양천로
- (2025년) 가로등 372개소(보급률 100%) 교체
 - 가로등 교체 노선: 마곡동로, 마곡서로, 마곡중앙로, 강서로

□ 향후 계획

- 2024. 2.: 서울시(도로시설과) 예산 협의
- 2024. 1. ~ 2025. 12.: LED 보안등·가로등 교체

3

도로시설물 정밀안전점검 용역

□ 추진방향

- 도로시설물의 안전점검을 실시하여 재해 사전예방 및 구민안전 확보

□ 추진근거

- 「시설물의 안전 및 유지관리에 관한 특별법」 제11조(안전점검의 실시)

<안전점검 실시시기 >

안전등급	안전점검		정밀안전진단
	정기점검	정밀점검	
A등급	반기에 1회 이상	3년에 1회 이상	6년에 1회 이상
B·C등급		2년에 1회 이상	5년에 1회 이상
D·E등급	1년에 3회 이상	1년에 1회 이상	4년에 1회 이상

※ (법정 3종 시설물): 발산역 지하보도(A), 개화농로 지하보도(A), 가곡초교 보도육교(B), 화곡동 42번지 옹벽(B)

□ 사업개요

- 사업기간: 2024. 3.~12.
- 사업규모: 3종 시설물 및 주요 도로시설물(법정외) 8개소
 - (3종 시설물): 발산역 지하보도(A등급), 개화농로 지하보도(A등급), 화곡동 42번지 옹벽(B등급)
 - (법정외 시설물): 증미역 연결 보도육교(B등급), 화곡동 1093-68 옹벽, 화곡본동 61-102 옹벽, 화곡본동 61-176 옹벽, 화곡동 산42-3 옹벽
- 사업내용: 도로시설물 정밀안전점검
 - 구조안전, 부재 균열·부식·박리, 사면토사 유출, 옹벽 변위 등
- 소요예산: 50,000천원(구비)
 - ※ 市 「서울특별시 도로 등 주요시설물 관리에 관한 조례」 제5조(관리사무의 위임)

□ 추진계획

- 2024. 3.: 용역 시행
- 2024. 6.: 중간보고 및 서울시 예산 요청
- 2024. 12.: 용역 준공

□ 사업 위치도 및 현황 사진

[2024년 정밀안전점검 대상 도로시설물]

	
<p>발산역 지하보도</p>	<p>개화농로 지하보도</p>
	
<p>증미역 연결 보도육교</p>	<p>화곡동1093-68옹벽</p>
	
<p>화곡동 42번지 옹벽·사면</p>	<p>화곡본동 61-102 옹벽</p>
	
<p>화곡본동 61-176 옹벽</p>	<p>화곡동 산42-3</p>

4 도로하부 공동조사 용역

□ 추진방향

- 도로하부 공동조사를 통한 도로함몰 사고 사전예방 및 구민안전 확보

□ 관련근거

- 「지하안전관리에 관한 특별법」 제34조 (지하시설물 및 주변지반에 대한 안전점검 등)
- 「지하안전관리에 관한 특별법 시행규칙」 제16조 (안전점검 대상 시설물 등)

□ 사업개요

- 사업위치: 관내 구도 총 252km 중 3구역 90km(도로폭 7m 이상)
- 사업기간: 2024. 1.~10.
- 사업내용: 지표투과레이더 탐사를 통한 공동조사 및 신속복구
 - 1차탐사(차량형 GPR-공동탐지) 90km, 2차조사(천공 및 내시경) 30개소, 공동신속복구(유동성 채움재) 27개소
- 소요예산: 150,000천원(구비)

□ 추진계획

- 2024. 1.~2.: 용역시행 계획 수립, 용역 전 사전절차 이행 및 발주
- 2024. 3.: 용역계약 및 착수
- 2024. 10.: 용역 준공

□ 위치도



<공항동/발산1동/화곡3동/우장산동/방화동 일부>

5

장기미집행 도시계획시설 도로개설 사업

□ 추진방향

- 20년 이상 장기미집행 도시계획시설(도로) 단계별 도로개설 시행
- 도로개설을 통한 통행불편 해소로 주민편익 제공 및 주민숙원 해결

〈장기미집행 도시계획시설(도로) 현황〉

- 장기미집행 도시계획시설(도로) 재정비 분류 현황(30건) (단위: 백만원)

합계	재정적 집행가능시설		완료시설	실효시설 (우선해제시설)	비재정적 집행시설	해제완료 시설 (해제검토시설)
	건수	사업비				
30	14	22,849	1	3	6	6

※ 재정적 집행가능 시설 ‘가양동 146-74(CJ부지) 도로개설’ 은 비재정적 집행시설로 변경예정 (기부채납)

- 재정적 집행가능시설 단계별 집행계획(14건) (단위: 백만원)

합 계		1단계						2단계	
		2019년		2020년		2021년		2022년	
건수	사업비	건수	사업비	건수	사업비	건수	사업비	건수	사업비
14	22,849	3	2,399	6	4,757	1	6,234	4	9,459

□ 사업개요

- 대 상: 재정적 집행가능시설(14건)
- 위 치: 방화동 271-1~258-1 외 13개소
- 기 간: 2019. 1.~2024. 12.
- 내 용: 토지보상 108필지, 4,879㎡ 및 도로개설공사 2,298m
- 소요예산: 22,849,500천원(시비 8,985,500천원, 구비 13,864,000천원)
(단위: 백만원)

구 분		1단계			2단계	소계	총계
		2019년	2020년	2021년	2022년		
보상비	시비	-	2,250	2,520	4,215	8,985	19,852
	구비	1,430	1,867	3,119	4,451	10,867	
공사비	구비	969	640	595	793	2,997	2,997
합계		2,399	4,757	6,234	9,459	22,849	22,849

○ 단계별 재정적 집행계획시설 현황(14개 구간)

단계별	연번	위 치	규모(m)		사업비(백만원)			추진 사항	
			폭	연장	합계	보상비	공사비		
단계	연도								
		14개소		2,298	22,849	19,852	2,997		
1단계	2019	소계	3개소	411	3,522	2,506	1,016		
		1	방화동 271-1~258-1	10	200	1,013	485	528	공사완료
		2	공향동 41-44~56-11	6	85	1,130	972	158	공사완료
		3	방화동 322-2~318-3	4~8	126	1,379	1,049	330	공사완료
	2020	소계	6개소		1,152	5,387	4,346	1,041	
		4	공향동 34-101~34-60	8	120	346	146	200	공사완료
		5	방화동 567-4~249-36	10	480	1,633	1,472	161	보상완료
		6	가양동 151-11~155-5	8	115	1,428	1,128	300	공사완료
		7	염창동 산30-71~20-100	12	170	83	83	0	공사완료
		8	공향동 45-39~산20-2	8	212	570	290	280	보상중
		9	공향동 46-2~45-62	8	55	1,327	1,227	100	보상중
	2021	소계	1개소		213	4,520	4,240	280	
		10	방화동 620-6~산17-2	8	213	4,520	4,240	280	보상완료
	2단계	2022	소계	4개소		522	9,420	8,760	660
11			공향동 40-8~36-32	8	90	1,823	1,723	100	보상중단
12			방화동 606-15~249-58	10	252	1,621	1,341	280	보상중
13			등촌동 365-134	2	45	0	0	0	보상보류
14			방화동 621-1~620-288	10	135	5,976	5,696	280	보상중

□ 추진현황 및 계획

○ (1단계) 2019년 3개 사업

- 2021.12.: 공향동 41-44~56-11간 도로개설 완료 공고
- 2022.11.: 방화동 271-1~258-1간 도로개설 완료 공고
- 2023.12.: 방화동 322-2~318-3간 도로개설 공사 완료

○ (1~2단계) 2020년 6개 사업, 2021년 1개 사업, 2022년 4개 사업

- 2022.10.: 염창동 산30-71~20-100간 도로개설 완료 공고
- 2023. 5.: 등촌동 365-134간 보상보류(지구단위계획 내 도시계획시설 폐지 예정)
- 2023. 9.: 방화동 567-4~249-36간 외 5개소 보상 진행
- 2023.12.: 공향동 40-8~36-32간 보상중단(군부대 지구단위계획 내 도로 중복)
- 2023.12.: 공향동 34-101~34-60간 외 1개소 도로개설 공사 완료
- 2023.12.: 방화동 620-6~산17-2간 외 1개소 보상 완료
- 2024. 3.~ : 보상 완료 구간부터 순차적 도로개설 및 하수관 공사 시행(6개소)

□ 위치도 및 현장사진



6 발산역지하보도 중앙광장 시설개선 사업

□ 추진방향

- 노후된 지하보도 시설개선으로 안전사고 예방 및 쾌적한 보행환경 조성
- 중앙광장 유휴공간을 활용하여 주민 문화쉼터 조성

□ 추진현황

(단위: 백만원)

구 분	합계	2020	2021	2022	2023	2024
소요예산	1,950	50	300	400	550	650
공사내용	-	기본 및 실시설계 용역	출입구 및 연결통로 정비 (2번)	출입구 및 연결통로 정비 (5,6번) 캐노피설치(5번)	출입구 및 연결통로 정비 캐노피 설치 (3,4번)	지하보도 중앙광장 시설개선

□ 사업개요

- 사업기간: 2024. 2.~10.
- 사업내용
 - 바닥 및 벽체 내부 마감재 철거 및 교체(A=690m²)
 - 천장 마감재 철거 및 방수(A=232m²), 전기·소방·기계설비 등 교체
 - 문화쉼터 활용(전시회, 사진전 등)을 위한 벽면 상부 조명 설치
- 소요예산: 650,000천원(시비)

□ 추진계획

- 2024. 2.: 예산 재배정(市 도로시설과)
- 2024. 3.~10.: 발산역지하보도 중앙광장 시설개선

□ 현장사진 및 개선(안)

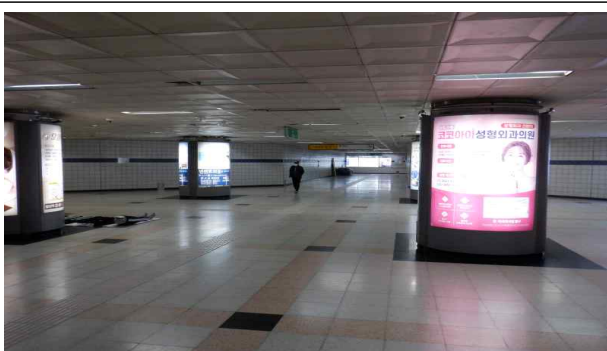

중앙광장 내부(발산역)



시설개선(안)

7 관내 도로시설물 정비사업

□ 추진방향

- 노후·파손된 도로시설물 적기 정비로 안전사고 예방 및 주민생활 편의 제공
- 도로시설물 수시 순찰 및 일제점검을 통한 유지관리 강화

□ 시설물 현황

(단위: 개소)

총계	교량	지하보도	보도육교	도로사면 (옹벽포함)	방음벽	과속 방지턱	보행자용 방호울타리
2,523	1	2	4	55	11	1,969	481 (34,463m)

□ 사업개요

- 기 간: 2024. 1.~12.
- 사업내용: 노후·파손 도로시설물 정비
 - 옹벽(석축) 보수, 시설물 세척, 방호울타리 보수·신설(330경간)
 - 과속방지턱 도색(400개소, 면적: 8,500㎡), 보행계단 정비 등
- 소요예산: 1,150,000천원(구비)
- 최근 3년간 정비실적

구 분		2021	2022	2023	비고
소요예산(백만원)		800	900	1,100	
규모	과속방지턱 재도색(㎡)	6,096	5,100	5,231	5년주기 보수
	보행자방호울타리 보수(경간)	531	502	570	연 300경간 보수
	시설물 세척(㎡)	15,538	17,850	19,432	
	옹벽 및 석축 보수(㎡)	966	1,117	1,188	약1,100㎡ 보수

※ 2024년 과속방지턱 재도색 구역(예정): 화곡본동, 공항동, 가양2,3동, 방화1동 (5년 주기 보수)

□ 추진계획

- 2024. 1.~2.: 공사 전 사전절차 이행 및 발주
- 2024. 3.~12.: 공사 착공 및 시행(해빙기, 우기대비 등 안전점검)
- 2024. 12.: 공사 준공

□ 현황사진



도로시설물 보수

8 관내 노후 불량도로 정비사업

□ 추진방향

- 노후 불량도로 적기 정비로 안전사고 예방 및 이용 편리한 도로환경 조성
- 노후도로 정비계획 수립 후 우선순위로 단계별 정비 추진

〈 도로 현황(2024. 1. 기준) 〉

계		구도		시도	
연장(m)	면적(m ²)	연장(m)	면적(m ²)	연장(m)	면적(m ²)
409,743	5,106,492	341,045	2,576,582	68,698	2,529,910

□ 사업개요

- 사업기간: 2024. 1.~12.
- 사업내용: 아스팔트포장 480a, 경계석 및 측구 정비 6,100m 등
- 소요예산: 3,700,000천원(구비)
- 최근 3년간 정비실적 (단위: 백만원)

구 분	2021	2022	2023
소요예산	2,644	3,300	3,700
규 모	- 아스콘 포장 492a - 경계석 및 측구설치 6,222m	- 아스콘 포장 475a - 경계석 및 측구설치 5,923m	- 아스콘 포장 480a - 경계석 및 측구설치 7,850m

□ 추진계획

- 2024. 1.~2.: 공사 전 사전절차 이행 및 발주
- 2024. 3.~12.: 공사 착공 및 시행(해빙기, 장마철 등 포트홀, 불량도로 일제정비)
- 2024. 12.: 공사 준공

□ 현황사진



노후 불량도로 정비

9

관내 소음 ZERO 불량맨홀 정비사업

□ 추진방향

- 도로의 평탄성 확보를 통한 교통 안전사고 예방
- 맨홀 소음, 진동 발생 요인 제거로 주거생활 편의 증진

〈 맨홀 현황(2024. 1. 기준) 〉

계	하수도	상수도	통 신	기 타 (도시가스 등)
25,345	13,228	7,479	3,294	1,344

□ 사업개요

- 기 간: 2024. 1.~12.
- 사업내용: 불량맨홀 정비 330개소
 - ※ 하수도: 190개소, 상수도: 70개소, 한전: 10개소, 기타: 60개소
- 소요예산: 370,000천원(구비)

○ 최근 3년간 정비실적

(단위: 백만원)

구 분	2021	2022	2023
소요예산	360	313	410
규 모	- 맨홀정비 311	- 맨홀정비 265	- 맨홀정비 334

□ 추진계획

- 2024. 2.: 불량맨홀 일제 조사(상반기) 및 유관기관 통보
- 2024. 3.: 공사 발주 및 계약 (연간단가)
- 2024. 8.: 불량맨홀 일제 조사(하반기)
- 2024. 10.: 맨홀관리기관 맨홀정비 비용 징수
- 2024. 12.: 공사 준공

□ 현황사진



불량맨홀 정비

10 겨울철 신속한 제설대책

□ 추진방향

- 강설 시 신속한 초동대응 체계유지 및 취약지점 시간대 집중 제설
- 신속한 제설을 위한 24시간 제설(상황유지)근무 시행

〈 강서구 관내 강설현황 (2018~2023년) 〉

구 분	'18/'19	'19/'20	'20/'21	'21/'22	'22/'23	비고
강설횟수(회)	4	4	11	8	9	
연 적설량(cm)	10.7	8.8	18.2	14.6	12.0	
일 최대적설량(cm)	5.3	3.9	7.0	6.4	3.8	

□ 사업개요

- 제설대책기간: 2023. 11. 15.~2024. 3. 15.(4개월)
 - 2022/2023년 제설 피해 현황: 없음(적설량 12.0cm)
 - ※ 비상근무: 총22회(보강 14회, 1단계 5회, 2단계 3회), 상황판단회의: 총5회
- 제설작업 책임구역: 총 11개조(직영 3개조, 민간위탁 8개조 운영)
 - 구 분청: 화곡로 등 125개 간선도로 및 마을버스 노선
 - 동 주민센터: 이면도로, 간선도로, 보도, 보도육교
- 제설제 현황: 2,530톤(염화칼슘 1,155, 소금 871, 친환경제 504)
- 소요예산: 743,000천원(구비)

□ 추진계획

- 제설 취약구간 원격제설시설 설치·운영(열선 총 13개소, 염수살포장치 14개 구간 50대)
 - ※ 도로열선: 22/23년 설치완료 10개소(1,625m), 2024년 설치예정 3개소(380m)
- 작업노선 증설에 따른 살포시간 단축(당초 9개 노선→변경 11개 노선)
 - ※ 2개 작업노선 추가, 살포시간 0.8시간 단축



11 관내 노후 보도 및 보행편의시설 정비사업

□ 추진방향

- 노후·파손된 보도 정비로 안전사고 예방 및 이동 편리한 보행환경 조성
- 보도시설물 수시 순찰 및 일제점검을 통한 보행기능 유지관리

〈 보도 현황(2024. 1. 기준) 〉

계			구도			시도		
노선	연장(m)	면적(m ²)	노선	연장(m)	면적(m ²)	노선	연장(m)	면적(m ²)
295	261,108	686,976	281	190,152	437,404	14	70,956	249,572

□ 사업개요

- 사업기간: 2024. 1.~12.
- 사업내용: 노후보도 정비 60a, 보차도 및 도로경계석 정비 2,700m, 측구 정비 2,700m, 소규모 정비 100개소 등
- 소요예산: 1,850,000천원(구비)
- 최근 3년간 정비실적 (단위: 백만원)

구 분	2021	2022	2023
소요예산	1,400	1,600	1,850
규 모	- 보도 정비 50a, - 경계석 정비 2,700m, - 측구 정비 2,300m	- 보도 정비 53a, - 경계석 정비 2,800m, - 측구 정비 2,400m	- 보도 정비 65a - 경계석 정비 2,500m, - 측구 정비 2,000m

□ 추진계획

- 2024. 1.~2.: 중장기 정비계획 수립, 공사 전 사전절차 이행 및 발주
- 2024. 3.~12.: 공사 착공 및 시행(해빙기, 우기대비 등 일제조사)
- 2024. 12.: 공사 준공

□ 현황사진



노후 보도 및 보행편의시설 정비

12 장애없는 행복한 보행안전시설 정비사업

□ 추진방향

- 횡단보도 보행불편 정비로 통행불편 해소 및 안전사고 예방
- 보행환경 개선을 통한 교통약자를 배려하는 사회분위기 조성

□ 사업개요

- 사업기간: 2024. 1.~12.
- 사업내용
 - 보도 턱낮춤 및 점자블록 정비 54개소
 - 방향 불일치, 파손 등 부적정 사항 정비, 선형블록 설치 확대 등
- 소요예산: 254,000천원(시비)
- 연차별 턱낮춤 정비실적 및 계획(간선도로) (단위: 백만원, 개소)

구 분	계	'21 이전	'22	'23	'24	'25
사업예산	2,064	1,118	142	254	254	296
정비수량	619	411	37	54	54	63

※ 보도상 장애인 안전시설 정비사업 실시실적 용역 결과: 정비대상 619개소('17년 8월)

□ 추진계획

- 2024. 1.: 예산 재배정(市 도로관리과)
- 2024. 2.: 정비대상 조사
- 2024. 3.~12.: 횡단보도 턱낮춤 등 장애인 안전시설 정비

□ 현황사진



횡단보도 턱낮춤 및 점자블록 정비

13 생활이 편한 도로굴착복구 공사

□ 추진방향

- 당일굴착·당일복구 원칙으로 주민불편 최소화 및 민원 사전예방
- 엄격한 시공관리·감독으로 품질확보 및 부실시공 방지
- 이중굴착 방지로 예산 낭비 요인 해소

【최근 3년간 도로굴착허가 현황】

(단위: 건수)

구분	계	전기	통신	가스	상수	하수	난방	개인	기타
3년평균	2,060	152	147	203	861	118	58	301	221
2021	2,286	144	150	226	1032	160	72	394	108
2022	1,746	106	115	199	802	75	49	303	97
2023	2,148	205	176	183	748	120	53	206	457

□ 사업개요

- 사업기간: 2024. 1.~12.
- 사업내용: 아스팔트 복구 180a, 보도 복구 20a 등
- 소요예산: 2,000,000천원(도로굴착복구기금)
- 최근 3년간 정비실적

(단위: 백만원)

구분	2021	2022	2023
소요예산	1,750	1,771	2,148
공사규모	- 아스콘 167a 등	- 아스콘 122a - 보도 19a 등	- 아스콘 153a - 보도 23a 등

□ 추진계획

- 2024. 1.~2.: 상반기 도로관리심의회 개최, 공사 전 사전절차 이행 및 발주
- 2024. 3.: 공사 계약 및 착공(연간단가)
- 2024. 6.: 하반기 도로관리심의회 개최
- 2024. 12.: 공사 준공

□ 기대효과

- 신속한 도로굴착복구로 주민불편 해소 및 쾌적한 도로환경 조성

14 도로조명시설(가로등, 보안등) 개량사업

□ 추진방향

- 노후 도로조명시설 개선으로 전기 안전사고 예방
- 고효율 LED조명 교체를 통한 에너지 절감 및 야간 도로환경 개선

□ 사업개요

연번	사업명	규모	사업기간	소요예산 (백만원)	재원 구분
합계				1,100	
1	화곡로65길 외 2개소 가로등 개량공사 (화곡로65길8~33번, 양천로27길19~42번, 공항대로1~11번 가로등)	• LED가로등 61주 • 분전함 4면	2024. 1. ~ 12.	300	구비
2	허준로 가로등 개량공사 (허준로1~16번, 27~59번, 73~96번 가로등)	• LED가로등 75주 • 분전함 3면	2024. 1. ~ 12.	350	구비
3	좋은 빛 환경조성 보안등 개량공사 (방화1·2·3동, 화곡6동)	• LED보안등 200개소	2024. 2.~10.	300	구비
4	스마트보안등 설치 공사 (화곡3동)	• LED보안등 150개소	2024. 2. ~ 10.	150	구비

□ 추진계획

- 2024. 1.~2.: 공사 전 사전절차 이행 및 발주
- 2024. 3.~11.: 공사 착공 및 시행
- 2024. 11.: 공사 준공

□ 현황사진



가로등



보안등

15 도로조명시설(가로등, 보안등) 유지관리

□ 추진방향

- 고장 및 노후 도로조명시설 보수를 통한 밝고 안전한 도로환경 조성
- 신속한 민원 처리를 통한 주민 불편 해소 및 전기 안전사고 예방

□ 사업개요

- 시설 현황 (단위: 백만원)

연번	사업명	규모	소요예산	재원구분
합계			920	
1	가로등 시설물 유지관리	• 가로등 9,636등	420	구비
2	보안등 시설물 유지관리	• 보안등 8,940등	500	구비

- 최근 3년간 정비실적 (단위: 백만원)

구분	2021	2022	2023
소요예산	850	915	1,075
가로등	- LED가로등교체 511건 - 철거설치 및 세척 3,428건	- LED가로등교체 560건 - 철거설치 및 세척 1,442건	- LED가로등교체 621건 - 철거설치 및 세척 127건
보안등	- LED보안등교체 442건 - 보안등 정비 1,160건	- LED보안등교체 374건 - 보안등 정비 871건	- LED보안등교체 563건 - 보안등 정비 706건

□ 추진계획

- 2024. 1.~2.: 공사 전 사전절차 이행 및 발주
- 2024. 3.~12.: 공사 착공 및 시행(해빙기, 우기대비 일제점검, 도로조명시설 유지보수 등)
- 2024. 12.: 공사 준공

□ 현황사진

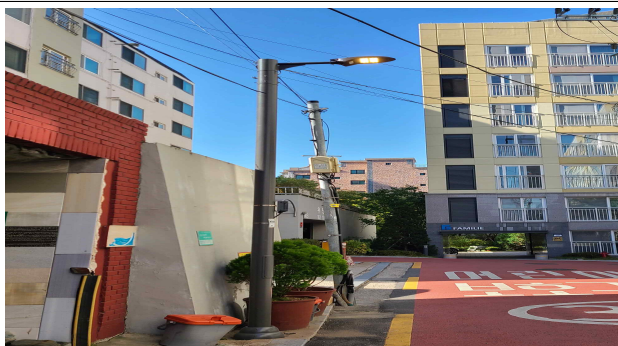

가로등, 보안등 시설물 유지관리

물 관 리 과

물관리과

1. 개화육갑문 일대 내수침수 해소사업	63
2. 초록마을로 일대 노후 사각형거 개량 기본 및 실시설계용역	64
3. 방화1-8 소구역 하수관로 정비공사(2차)	65
4. 방화1-9 소구역 하수관로 정비공사(2차)	66
5. 풍수해 재난 없는 안전한 도시환경 조성	67
6. 빗물저류조 정밀안전점검 용역	73
7. 2024년도 하수도 일반사업	74
8. 공공하수도[정화조] 악취저감사업	75
9. 빗물펌프장 시설개선 및 유지관리	76
10. 지하수 및 민방위 비상급수시설 유지관리	83

1

개화육갑문 일대 내수침수 해소사업

□ 추진방향

- 개화육갑문 일대 내수침수 해소를 위한 방재시설 확충으로 도로침수 등 주민불편 해소 및 수해 예방

□ 공사개요

- 공 사 명: 개화육갑문 일대 내수침수 해소사업
- 위 치: 방화동 46-2번지 일원
- 공사기간: 2024. 3.~10.
- 내 용: 게이트 펌프(Ø700mm) 4대 설치(수문포함), 전동기(출력 150kw) 설치, 기타 시설 등
- 소요예산: 3,600,000천원 [예산확보액(시비): 2,200,000천원]

□ 추진경위 및 계획

- 타당성 조사 및 기본계획 용역 시행: 2020.12.14.~2021.7.12.
- 기본 및 실시설계 용역 시행: 2022.12.28.~2023.12.27.
- 개화육갑문 일대 내수침수 대비 임시 배수펌프 설치: 2023.7.21.
 - 개화육갑문 일대 집수정 및 펌프(2대) 배치후 상부 작업구를 통해 제외(한강)로 배출
- 공사 발주전 사전절차 이행: 2024. 1.~2.
- 사업 추가예산 확보 추진: 2024. 1.~6.
- 공사 착수 및 시행: 2024. 3.~ 12.

□ 기대효과

- 내수침수 해소를 위한 방재시설 설치로 구민의 생명과 재산 보호
- 내수침수 해소를 통한 안전환경도시 강서구 조성 기여

□ 위치도 및 현장사진



2

초록마을로 일대 노후 사각형거 개량 기본 및 실시설계용역

□ 추진방향

- 우리 구 초록마을로 일대 주변 석축 유실로 인한 잦은 공동 발생과 슬라브 노후 및 이격이 발생되어 정비 필요
- 이에 따라, 기본 및 실시설계 용역을 통한 수리계산 실시 등 노후 석축 하수관로를 개량하여 수해 및 안전사고 예방

□ 용역개요

- 용역명: 초록마을로 일대 노후 사각형거 개량 기본 및 실시설계 용역
- 사업위치: 강서구 초록마을로 일대
- 용역기간: 2024. 3.~9.
- 사업내용: 노후 불량 석축 개량을 위한 기본 및 실시설계
- 사업규모: 석축 개량, □2.0×1.5m~□1.5×1.5m, L=463m
- 소요예산: 250,000천원(시비)

□ 추진계획

- 타당성심사 등 사전절차 이행 및 용역발주: 2024. 1.~2.
- 용역 착수 및 시행: 2024. 3.~9.

□ 기대효과

- 노후 석축구간 개량을 통한 도로함몰 발생 등 안전사고 사전 예방
- 노후 석축 개량으로 하수배제 능력 향상 및 침수발생 사전 예방

□ 위치도



3

방화1-8 소구역 하수관로 정비공사 (2차)

□ 추진방향

- 방화1-8(방화동,공항동,마곡동 일원)구역 노후 및 통수 능력 부족한 하수관로를 정비하여 침수 및 안전사고 예방
- 하수 배출 능력 부족구간 정비
 - 지선관거: 75mm/hr (10년 빈도) → 95mm/hr (30년 빈도)
 - 간선관거: 95mm/hr (30년 빈도) → 103mm/hr (50년 빈도)

□ 사업개요

- 사업기간: 전체 - 2023. 8.~2024. 8. 【2차: 2024. 2.~8.】
- 사업목표: 방화1-8 소구역 하수관로 정비를 통한 하수도 기능 향상으로 침수 및 안전사고 예방
- 사업내용: 노후 및 통수능력(유속) 부족 하수관로 정비
- 사업규모: 전체 - 하수관로 개량 L=1.45km 【2차: 하수관로 개량 L=0.37km】
- 소요예산: 전체 - 4,413,000천원 【2차: 959,000천원(시비)】

□ 추진계획

- 공사착공 전 사전절차 이행: 2024. 1.~2.
- 공사착공 및 시행: 2024. 3.~8.

□ 위치도



4 방화1-9 소구역 하수관로 정비공사 (2차)

□ 추진방향

- 방화1-9 소구역(방화동,공항동,마곡동 일원) 노후 및 통수 능력 부족 하수관로를 정비하여 침수 및 안전사고 예방
- 하수 배출 능력 부족구간 정비
 - 지선관거: 75mm/hr (10년 빈도) → 95mm/hr (30년 빈도)
 - 간선관거: 95mm/hr (30년 빈도) → 103mm/hr (50년 빈도)

□ 사업개요

- 사업기간: 전체 - 2023. 8.~2025. 12. 【2차: 2024.2.~12.】
- 사업목표: 방화1-9 소구역 하수관로 정비를 통한 하수도 기능 향상으로 침수 및 안전사고 예방
- 사업내용: 노후 및 통수능력(유속) 부족 하수관로 정비
- 사업규모: 전체 - 하수관로 개량 L=14.7km 【2차: 하수관로 개량 L=6.7km】
- 소요예산: 전체 - 37,768,000천원 【2차:8,324,500천원(시비)】

□ 추진계획

- 공사착공 전 사전절차 이행: 2024. 1.~2.
- 공사착공 및 시행: 2024. 3.~12.

□ 위치도



5

풍수해 재난 없는 안전한 도시환경 조성

□ 추진방향

- 수방기간 전 수해취약지역 및 방재시설물 사전 점검·정비 철저
- 풍수해 예방을 위한 24시간 기상 모니터링 및 신속·대응체계 강화

□ 추진개요

- 풍수해 재난안전대책본부 운영
 - 운영기간: 2024. 5. 15.~10. 15.(5개월)
 - 본부운영: 13개 실무반(30명), 위기관리실무부서(23개)
 - 단계별 비상근무 체계

구분	상 황 기 준	근 무 인 원	동 주민센터
평시	○ 30mm/일 미만 예보	○ 물관리과 상황근무 1명	-
보강	○ 30mm/일 이상 예보	○ 물관리과 상황근무 2명 + 보강 2명	동직원 각1명
1단계	○ 호우/태풍/강풍 주의보	○ 대책본부 7개반, 위기관리실무부서 각1명	동직원 각3명
2단계	○ 호우/태풍/강풍 경보	○ 대책본부 12개반, 위기관리실무부서 각2명	동직원 각6명
3단계	○ 홍수경보, 대규모 재난발생	○ 대책본부 13개반, 위기관리실무부서 1/2	동직원 1/2

※ 주택 침수피해 현황: 2010.~2011. 3,862건/ 2012.~2017. 없음/ 2018. 73건/ 2019.~2023. 없음

□ 추진계획

- 수방시설 및 수해취약지역 일제 점검·정비: 2024. 3.~4.
- 풍수해 재난안전대책본부 구성·운영계획 수립: 2024. 4.
- 침수취약가구 돌봄공무원 및 동행파트너 지정(공무원 1:1매칭): 2024. 4.
- 풍수해 대비 재난복구 민간 협력체계 구축: 2024. 5.~10.
- 수방장비(수중펌프, 모래마대 등) 확보 및 전진배치: 2024. 4.~5.
- 풍수해 관계자 교육 및 현장훈련 실시: 2024. 4.~5.
- 풍수해 예방 홍보물 제작 및 홍보: 2024. 4.~10.
- 침수취약지역 빗물받이 특별점검반 활동: 2024. 5.~10.
- 침수우려지역 침수 예·경보제 발령 및 운영: 2024. 5.~10.

5-1) 수방시설 및 수해취약지역 일제 점검·정비

- 점검명: 수방시설 및 수해취약지역 일제 점검·정비
- 추진기간: 2024. 3.~4.
- 추진목표: 우기대비 수해취약지역과 수방시설에 대한 점검 및 보완 개선으로 수해대비에 철저를 기함
- 사업내용: 하천 및 수방시설물(하천, 빗물펌프장, 유수지 및 저류조 등)과 풍수해 취약시설 및 지역(민간공사장, 공공공사장, 사면시설, 지하시설, 유수장애시설, 돌출시설 등) 등 점검결과 결함사항 조치 및 대책마련
- 점검사진



5-2) 풍수해 재난안전대책본부 구성·운영계획 수립

- 운영기간: 2024. 5. 15.~10. 15.(5개월 간)
- 풍수해 비상근무 운영계획
 - (평시근무) 강수 30mm/일 미만 예보시
 - ▶ 상황실(물관리과): 근무자 2명 상황유지 근무(강우예보 없을 시 1명 근무)
 - ▶ 빗물펌프장: 근무자 2명 상황유지 근무
 - (보강근무) 강수 30mm/일 이상 예보시
 - ▶ 상황실(물관리과): 근무자 2명 + 치수팀(1+a명)
 - ▶ 빗물펌프장: 빗물펌프장 전체 근무자 또는 1/2
 - (비상근무) 기상특보에 따른 1,2,3 단계별 비상근무 시행

5-3) 침수취약가구 돌봄공무원 및 동행파트너 운영

○ 침수취약가구 공무원 돌봄서비스

- 2023년 기준 대상가구: 287가구(공무원 1:1 매칭)

구 분	2019년	2020년	2021년	2022년
대상가구	1,404	767	446	313

※ 287가구: 198가구(일반관리가구) + 89가구(재해취약가구)

- 침수 재해약자를 위한 동행파트너 구성

- 반지하주택 재해취약가구(89가구): 중증장애인거주+어르신 거주+아동거주
- 인원구성: 가구당 5인 내외 매칭(돌봄공무원 1인, 통반장 1인, 인근주민)
- 주요임무: 동행파트너는 대상 가구 주민과 비상연락체계를 구축하고 긴급상황 발생시 상황전파 및 필요시 현장출동 활동강화

○ 추진계획

- 2024. 4.: 침수취약가구 비상연락망 및 시설물 점검
- 2024. 5.: 돌봄공무원+동행파트너 역량강화 교육
- 2024. 5.~10.: 돌봄+동행파트너 서비스 운영

5-4) 풍수해 대비 재난복구 민간 협력체계 구축

- 운영기간: 2024. 5.~10.

- 사업목표: 집중호우, 태풍 등 대규모 풍·수해 재난 발생시 구역별 신속한 대응 및 복구에 대한 민간 협력체계를 구축·운영 하여 피해를 최소화

○ 추진내용

- 강서구 관내 하수관로공사 시공업체 및 연간단가계약 업체 활용
- 구역별 시공사 지원체계 마련
- 구역별 공사장 및 담당자 비상연락망 상시 유지

- 운영방안: 강서구 관내를 4개 권역으로 나누어 민간 협력업체, 지원 자원을 분산배치하여 재난상황에 신속한 복구 체계 확립

5-5) 수방장비(수중펌프, 모래마대 등) 확보 및 전진배치

- 운영방안: 2024년도 풍수해 대응 및 복구활동 등에 따른 수방자재 확보 및 현장 근거리 전진배치
- 운영기간: 2024. 4.~10.
- 모래함 배치장소 및 수량(2023년 기준)

배치장소	모래함(개)	모래충진마대(개)	비고
동 주민센터	15	1,500	
공원	16	1,600	
이면도로 및 기타	7	700	
계	38	3,800	

- 수중펌프 현황(2023년 기준)

구분	계	구청	서울시지원	주민센터	비고
계	854	180	169	505	
1.0 HP	821	167	169	485	
4.8 HP	9	9	-	-	엔진양수기
5.0 HP	2	2	-	-	엔진양수기
6.5 HP	20	-	-	20	엔진양수기
13.0 HP	2	2	-	-	엔진양수기

※ 2024년도 수방장비는 수요량을 파악하여 설치 예정

5-6) 풍수해 관계 실무자 교육 및 현장훈련 실시

- 교육 및 훈련 종류: 풍수해 관계자 실무교육, 돌봄공무원 및 동행파트너 활동 교육, 개화육갑문 개폐 훈련 등
- 교육 및 훈련 기간: 2024. 4.~5.
- 사업내용: 풍수해 관계자 실무교육, 반지하 거주 침수 재해약자(중증장애, 노약자) 관리체계 강화, 침수 예·경보제와 연계하여 현행 돌봄서비스 현장대응 강화
- 교육 및 훈련 사진



5-7) 풍수해 예방 홍보물 제작 및 홍보 실시

○ 기본방향

- 수해대책 추진 단계별(사전예방, 특보발령, 피해발생) 맞춤형 홍보
- SNS 등 다양한 매체를 통한 종합적인 비대면 홍보

○ 홍보 월별 계획

구 분	4월	5월	6월	7월	8월	9월	10월	비고
각종 홍보물 제작/배부								
현수막 게시 및 다양한 매체 활용								

○ 풍수해 세부 홍보계획

- SNS 및 언론을 활용한 적극적인 홍보 실시
 - 홍보기간: 2024. 5. 1.~10. 15.
 - 홍보매체: 구청 홈페이지, 유튜브(i강서TV), 인스타그램, 구정 소식알림 문자서비스, 강서까치뉴스
 - 홍보내용: 우기철 풍수해 예방요령, 재해극복사례 등 중점 홍보 기상특보사항 및 응급조치요령 등 알림
- 구청정문 전광판을 이용한 풍수해 예방 문구 송출
- 포스터 및 홍보 전단지(리플릿) 배포
 - 홍보기간: 2024. 5. 1.~10. 15.(수시)
 - 홍보방법: 유동인구가 많은 장소에 설치·배부 홍보
- 현수막 게첨에 의한 홍보
 - 홍보기간: 2024. 5. 1.~10. 15.
 - 홍보방법: 유동인구가 많은 게시대에 설치
 - 설치장소: 화곡6동 구청 사거리 외 11개소
 - ※ 현장여건에 따라 설치장소 및 개소수 변경 가능
- 동 주민센터 차량을 이용한 홍보

5-8) 침수취약지역 빗물받이 특별점검반 활동

- 운영기간: 2024. 5. 15.~10. 15.
- 운영방법: 비상발령(1단계), 도로침수 예·경보 발령시 가동
- 편성인원: 침수취약구역 구간별로 물관리과 기동반, 연간단가 업체로 구성
- 순찰구간: 5개 구간(최근 3년간 도로침수 상습 발생 구간)
- 주요임무: 도로상습침수 구간을 순찰하며, 빗물받이 덮개제거, 우수 집수 기능 방해하는 도로상 협잡물 신속 제거 등
- 침수취약지역 활동사진

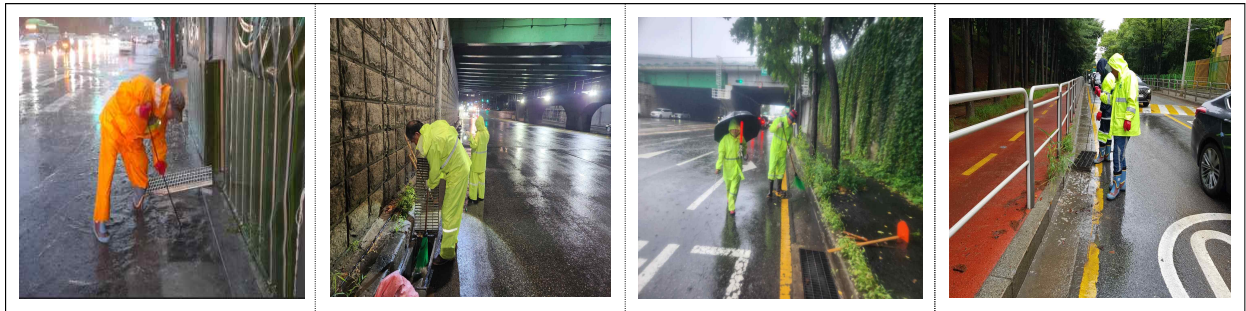

5-9) 침수우려지역 침수 예·경보제 발령 및 운영

- 발령기준: 시간당 강우량 55mm 또는 15분 강우량 20mm 초과시 발령
도로수위계 기준 도로침수심 15cm 초과시 발령
- 발령방법: 서울시에서 예보 발령 후 자치구에서 경보발령
- 발령시 행동요령: 침수우려지역 현장 출동 및 순찰, 침수발생시 시민대피, 현장순찰 강화, 물막이판 설치 독려 등
- 수위계 위치: 강서구청 사거리 1개소, 화곡동 복개도로 1개소
(강서로5나길 72), 목동사거리 1개소

< 침수 예·경보 발령 절차 >

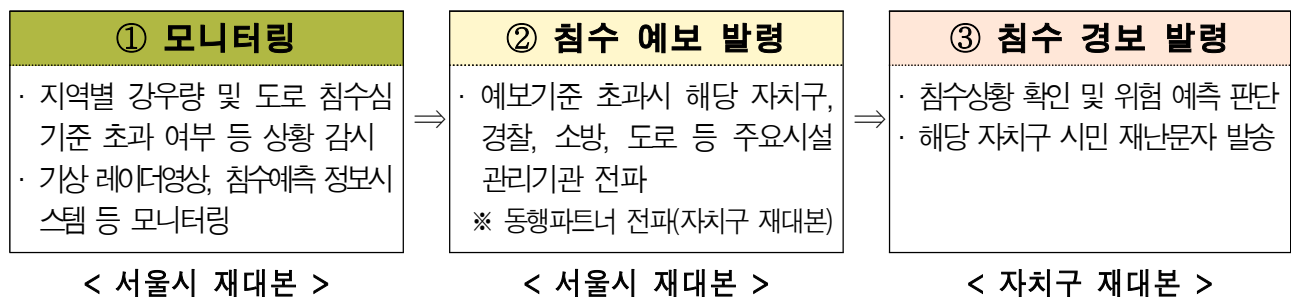

6

빗물저류조 정밀안전점검 용역

□ 추진방향

- 시설물의 물리적·기능적 결함 조사 및 구조적 안전성 점검
- 시설물에 대한 상태평가 및 보수·보강방법 제시를 통해 재해를 예방하고, 시설물의 효율 증진과 공공의 안전 확보

□ 관련근거

- 「시설물의 안전 및 유지관리에 관한 특별법」
- 「시설물의 안전 및 유지관리 실시 등에 관한 지침」

□ 사업개요

- 사업위치: 월정 빗물저류조 일대 외 1개소
- 사업기간: 2024. 3.~9.
- 소요예산: 20,000천원(구비)
- 사업내용: 빗물저류조 정밀점검용역을 실시하여 도로함몰 등 안전사고를 예방
- 빗물저류조 위치 및 제원

저류조	저류조 제원			비고 (준공)
	위치	규모(m)	용량(m^3)	
무궁화공원 빗물저류조	강서구 화곡본동 산47-16	22m×23m×5.0m	2,530	2010년
월정 빗물저류조	강서구 화곡1동 372-26	26m×29m×3.2m	2,400	2009년

□ 추진계획

- 2024. 3.~9.: 용역 착수 및 준공

□ 현장점검 사진



7

2024년도 하수도 일반사업

□ 추진방향

- 관내 노후·배수불량 하수시설물 적기 정비
- 저지대 하수시설물 내 퇴적물을 제거하여 통수단면 확보

□ 사업개요

- 사업기간: 2024. 3. ~ 12.
- 사업내용: 연중 노후·파손·배수불량한 하수시설물 정비를 요구하는 민원 처리사업(연간단가 4개 사업) 및 상태가 불량한 하수관로 개량·보수 공사(8개 사업)

사업명	개요	사업비 (백만원)	사업기간	비고
총 12 건		9,921	시비 4,921 구비 5,000	
하수도 준설 및 재해복구 (연간단가)	준설 V=3,250m ³ 세정 L=23,000m	1,850	2024. 3. ~ 2024. 12.	구비
하수도 구조물 보수 및 재해복구 (연간단가)	하수관로 개량(D=300~900mm) L=600m, 하수시설물 보수 650개소	1,800	2024. 3. ~ 2024. 12.	구비
빗물받이 및 연결관 준설 (연간단가)	빗물받이 준설 44,500개소 연결관 준설 40개소	700	2024. 3. ~ 2024. 12.	구비
저지대 지하주택 침수방지 (연간단가)	역지벽 120개소 차수관 705m	600	2024. 3. ~ 2024. 12.	시비5 구비5
등촌로13바길 11 주변 외 4개소 하수관로 개량	D=450~700mm, L=688m	853	2024. 3. ~ 2024. 9.	시비
화곡초록아파트 주변 외 6개소 하수관로 개량	D=300~600mm, L=594m	672	2024. 3. ~ 2024. 9.	시비
화곡초등학교 주변 외 6개소 하수관로 개량	D=450~600mm, L=368m	438	2024. 3. ~ 2024. 9.	시비
월정로32길 주변 외 3개소 하수관로 개량	D=300~600mm, L=390m	450	2024. 3. ~ 2024. 9.	시비
허준로 36 주변 외 2개소 하수관로 개량	D=450mm, L=176m	197	2024. 3. ~ 2024. 9.	시비
화곡로72길62~허준로217일대 외 1개소 사각형거 보수	노후 사각형거 단면보수 L=147m	511	2024. 3. ~ 2024. 9.	시비
강서로515~강서로 489 외 3개소 원형관로 보수	원형관로 비굴착전체보수 D600~1,200mm, L=1,550m	1,500	2024. 3. ~ 2024. 9.	시비
관내 노후 지선 하수관로 개량공사	D=300~600mm, L=300m	350	2024. 3. ~ 2024. 9.	구비

□ 기대효과

- 노후 하수시설물 정비 개량으로 하수 배출 능력 확보
- 침수피해 예방으로 주민생활 환경 개선에 기여

8 공공하수도(정화조) 악취저감사업

□ 추진방향

- 하수도법 개정 시 법적 관리대상(200인조 이상 강제배출형 부패식)에서 제외된 정화조에 대하여 공기공급장치를 설치하여 도시 악취 민원 해소

□ 사업개요

- 사업위치: 강서구 관내
- 사업규모: 정화조 공기공급장치 설치 30개소
- 사업기간: 2024. 3.~12.
- 사업예산: 110,000천원(구비)
 - 설치비: 3,660천원×30개소

□ 추진계획

- 2018년 강서구 관내 악취저감 대책 용역 결과 악취 비율이 높은 곳에 대하여 우선 시행 후 지속적인 모니터링 결과에 따라 점진적으로 확대 추진하여 쾌적한 도시환경을 조성하고자 함

□ 위치도

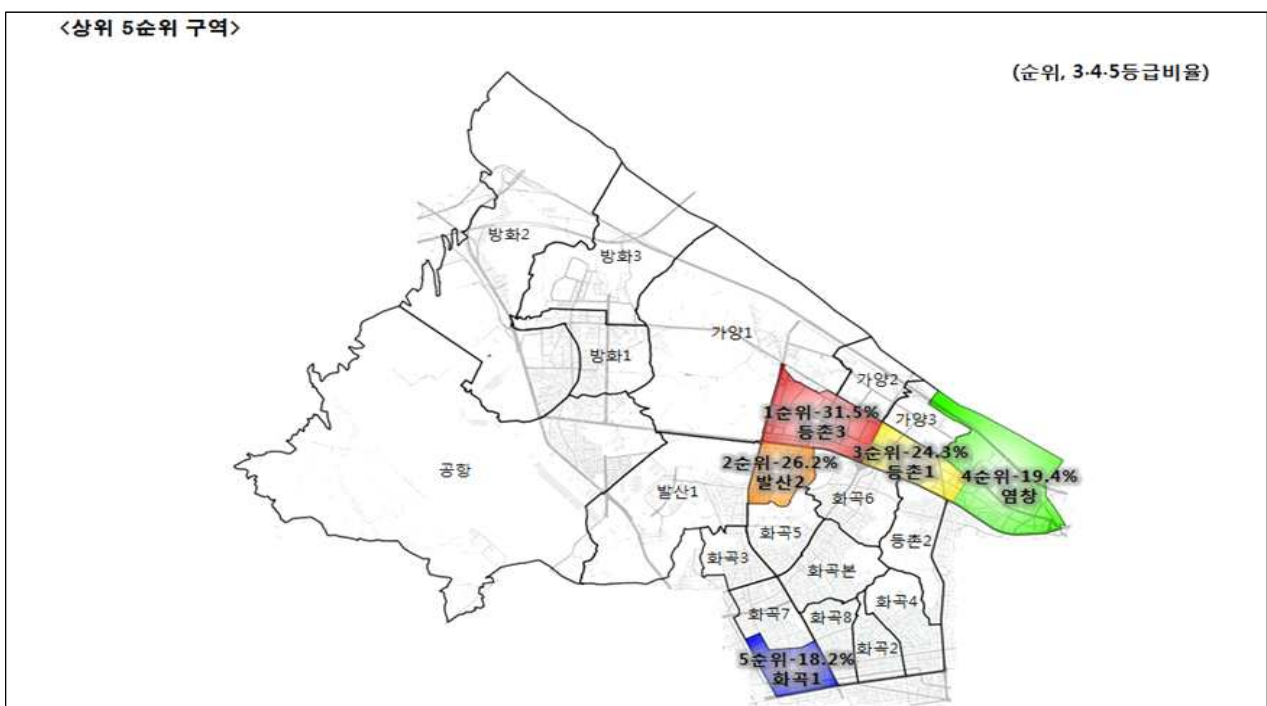

9

빗물펌프장 시설개선 및 유지관리

□ 추진방향

- 노후된 시설물을 교체하여 수해 예방능력 증대
- 신속하고 안정적인 배수기능을 확보하여 저지대 침수 피해 방지

9-1) 염창2빗물펌프장 노후 수배전반 교체

○ 사업개요

- 사업목표: 노후로 인해 부식이 진행 중인 수배전설비(2003년 설치)의 선제적 교체를 통한 빗물펌프장 시설물의 안정성 확보
- 사업기간: 2024. 1. ~ 5.
- 사업규모: 염창2빗물펌프장 노후 수배전반 21면 교체
- 소요예산: 821,310천원(시비)

○ 추진경위

- 2023. 5.: 현장조사
- 2023. 6.: 시비 요청(수방 및 하천분야)

○ 향후계획

- 2024. 1.: 현장조사 및 설계
- 2024. 2.: 발주 및 계약
- 2024. 5.: 설치완료

○ 현장사진



위치도



염창2빗물펌프장



수배전반

9-2) 공항빛물펌프장 노후 제진기 교체

○ 사업개요

- 사업목표: 노후 제진기(1994년 설치)를 로터리식 제진기로의 선제적 교체를 통한 협잡물 처리능력 향상 및 시설물 안정성 확보
- 사업기간: 2023. 12. ~ 2024. 5.
- 사업규모: 링크식 제진기 1대 철거, 로터리식 제진기 7대 설치
- 소요예산: 1,201,519천원(시비, 재난관리기금)

○ 추진경위

- 2023. 10.: 재난관리기금 심의결과 통보
- 2023. 11.: 설계 및 발주
- 2023. 12.: 계약완료(예산 사고이월)

○ 향후계획

- 2024. 3.: 제진기 제작 완료
- 2024. 5.: 설치 및 시운전

○ 현장사진



9-3) 마곡1빛물펌프장 영상감시설비 교체

○ 사업개요

- 사업목표: 제작사 제품 단종으로 적기 수리가 불가능한 영상감시설비를 선제적으로 교체하여 영상감시설비 안정성 확보
- 사업기간: 2024. 1. ~ 4.
- 사업규모: CCTV 교체 4대, NVR 2대, 기타 부대공사 1식
- 소요예산: 50,000천원(시비)

○ 추진경위

- 2023. 5.: 현장조사
- 2023. 6.: 시비 요청(수방 및 하천분야)

○ 향후계획

- 2024. 1.: 현장조사 및 설계
- 2024. 2.: 발주 및 계약
- 2024. 5.: 설치완료

○ 현장사진



위치도



마곡1빛물펌프장



부품 단종 CCTV

9-4) 수해 예방 기전설비 유지관리

○ 사업개요

- 사업위치: 빗물펌프장 7개소, 수문 19개소, 간이집수정 9개소
- 사업기간: 2024. 1. ~ 12.
- 사업규모: 빗물펌프장 및 수문시설 등의 소규모 기전설비 정비
- 사업예산: 280,181천원(구비)

○ 추진계획

- 빗물펌프장 기전설비 제작사 현장점검 및 전문기관 전기 안전점검 시행
 - ▶ 2024. 1. ~ 3.: 시설점검
 - ▶ 2024. 3. ~ 5.: 부적합사항에 대한 시설정비
- 빗물펌프장·수문·간이집수정 일상점검 및 정비
 - ▶ 2024. 6. ~ 12.: 시설별 점검 및 소규모 정비

○ 위치도



○ 현장사진(주요시설물)



모터펌프



수배전반



변압기



제진기

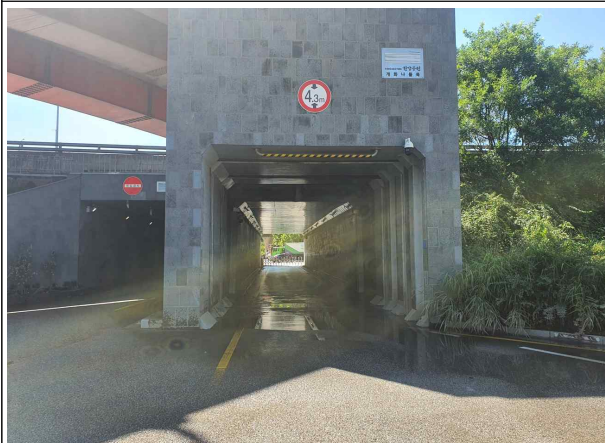

육갑문(개화)



외곽수문(방화)

9-5) 빗물펌프장 · 수문시설 정밀안전점검 및 진단용역

○ 추진목적

- 「시설물의 안전 및 유지관리에 관한 특별법」 제11, 12조에 따라 국가하천인 한강에 접한 빗물펌프장·수문시설(1종 시설물)에 대하여 정밀안전점검 및 안전진단을 실시

○ 사업개요

【정밀안전점검】

- 사업기간: 2024. 1.~12.
- 사업대상: 수문 4개소, 빗물펌프장 1개소
 - ▶ 수문: 개화수문, 방화수문, 상사4호수문, 염창1배수문
 - ▶ 빗물펌프장: 염창1빗물펌프장
- 사업예산: 71,000천원(구비)

【정밀안전진단】

- 사업기간: 2024. 1.~12.
- 사업대상: 차량기지수문
- 사업예산: 103,147천원(시비)

○ 적용기준

안전등급	정밀안전점검	정밀안전진단	비고
A등급	3년에 1회 이상	6년에 1회 이상	
B,C등급	2년에 1회 이상	5년에 1회 이상	
D,E등급	1년에 1회 이상	4년에 1회 이상	

○ 위치도



○ 현장사진(주요시설물)



개화수문



상사4호수문



방화수문



차량기지수문



염창1호수문



염창1빗물펌프장

10 지하수 및 민방위 비상급수시설 유지관리

□ 추진방향

- 민방위 비상급수시설 및 지하수 보조측정망 관리
- 민간 지하수 시설에 대한 각종 신고 안내 및 수질검사 시행

□ 사업개요

- 사업기간: 2024. 1.~12.
- 사업대상: 민방위 비상급수시설 53개소 및 관내 지하수 관정
- 사업내용
 - 민방위 비상급수시설 유지·관리 및 정비
 - 지하수 보조측정망 수리 및 유지·관리
 - 지하수 제신고 처리 및 민간 지하수 관정 수질검사 시행
- 소요예산: 74,546천원(시비 21,886, 구비 52,660)

□ 추진계획

- 민방위 비상급수시설 및 지하수 보조측정망 관리
 - 민방위 비상급수시설의 효율적인 관리를 위한 정기점검 및 정비(연중)
 - 지하수위 데이터 수집을 위한 지하수 보조측정망 설비 관리(연중)
- 지하수개발·이용시설 유지 및 관리
 - 지하수 개발·이용 신고 처리 및 지하수 관정 수질검사 안내(연중)
 - 대형 굴착공사장 유출지하수 실태 조사 실시(연 2회, 반기별)



외부 전경(마곡소공원)



내부 시설(마곡소공원)

□ 기대효과

- 비상시 구민에게 안전하고 깨끗한 음용수 및 생활용수 공급

교통행정과

교통행정과

1. 대장-홍대선의 조기 착공 및 적기 개통 지원	89
2. 안전 통학로 조성 및 어린이 안심등하교 지원	90
3. 보행환경 개선사업 지속 추진	91
4. 강서구청 사거리 교통체계 개선	92
5. 고령 운전자와 함께 하는 안전한 교통 환경 조성	93
6. 교통유발부담금 부과를 통한 교통량 체계적 관리	94
7. 사업용(여객·화물) 자동차 운수업체 및 종사자 관리	95
8. 고객 만족을 위한 자동차 등록서비스 제공	96
9. 자동차관리사업(매매업·정비업) 지도점검	97
10. 자전거 이용 활성화 구축	98
11. 안전한 교통환경 조성을 위한 시설정비	99

1

대장-홍대선의 조기 착공 및 적기 개통 지원

□ 추진방향

- 2021년 제4차 국가철도망 확정에 따라 민간투자사업으로 진행하고 있는 서부광역철도(대장~홍대선) 사업에 대한 국토교통부와 협상대상자 간 실시협약 협상을 조속히 마무리하고 서부광역철도 조기 착공으로 수도권 광역철도망 확충 및 교통편의 증진

□ 사업개요

- 구간: 부천대장 ~ 원종 ~ 화곡 ~ 홍대입구, 20.0km
- 규모: 정거장 11개소 이상, 전용차량기지 신설
- 노선형식 및 운행차량: 복선전철, 4량 1편성(완행, 급행)
- 사업방식: 민간투자사업방식 추진

□ 추진계획

- 2023. 2.~2024. 6.: 실시협약 협상 및 체결(1년 소요)
- 2024. 7.~2025. 3.: 실시설계 및 설계승인
- 2025. 4.: 공사 착공(공사기간: 5~6년 예정)

□ 노선도



2

안전 통학로 조성 및 어린이 안심등하교 지원

□ 추진방향

- 초등학교 교통안전을 위한 보호구역 통학로 정비 및 안심등하교 지원을 통해 어린이들의 안전한 통학환경을 조성

□ 사업개요

- 사업기간: 2024. 1. ~ 12.
- 사업내용
 - 안전 통학로 조성
 - 초등학교 통학로 위험요소 점검 및 시설 개선을 통해 안전한 보호구역 조성
 - 보호구역의 이면도로, 교차로 등 사고위험 사각지대 정비, 열악한 보행 공간 개선, 제한속도 하향(30→20km/h), 과속단속카메라 설치 등 각종 안전시설 설치 및 정비
 - 어린이 안심등하교 지원
 - 등하교 시 방향이 유사한 초등학교 저학년 아이들을 교통안전지도사의 보호 아래 안전하게 보행하여 안심귀가
- 소요예산: 1,462백만원(시비 104, 구비 444, 특교세 914)
 - 안전 통학로 조성: 1,254백만원(구비 340, 특교세 914)
 - 어린이 안심등하교 지원: 208백만원(시비 104, 구비 104)

□ 추진계획

- 안전 통학로 조성
 - 초등학교 통학로 실태 조사: 2024. 1. ~ 3.
 - 통학로 점검 결과에 따른 안전시설 정비: 2024. 4. ~ 12.
- 어린이 안심등하교 지원
 - 참여 희망 초등학교 수요조사 실시: 2023. 12.
 - 참여 학생 수요조사 및 사업시행: 2024. 3. ~ 12.

3 보행환경 개선사업 지속 추진

□ 추진방향

- 주택가, 상가 주변 이면도로의 열악한 보행환경을 개선하여 주민들의 안전한 보행환경 조성
- 쾌적하고 안전한 보행환경을 제공하여 다시 찾고 싶은 지역으로 변화

□ 사업개요

- 사업기간: 2024. 1. ~ 12.
- 사업내용
 - 위치: 등촌1동 화곡로66길 일대(연장 2.2km, 면적 0.27km²)
 - 내용
 - 보행자 우선도로 신규조성
 - 보행자 우선도로 유지보수: 등촌로13길(연장 180m, 폭 7~8m)
 - 기타 안전시설 설치 및 정비
- 소요예산: 296,000천원(시비 178,000천원, 구비 118,000천원)
 - ※ 등촌1동 보행환경개선사업은 서울시 예산 삭감으로 시비 미 확보
 - 등촌로13길 보행자우선도로 유지보수는 시비 반영
- 추진계획
 - 계획 수립: 2024. 1. ~ 3.
 - 공사 시행: 2024. 4. ~ 12.



등촌1동 화곡로66길 일대



등촌로13길

4 강서구청 사거리 교통체계 개선

□ 추진방향

- 강서구청 사거리 주변에 영향을 미치는 교차로 및 가로의 교통분석을 통해 개선방안을 마련하여 보행자 안전 확보, 교통소통 증진을 도모

□ 사업개요

- 사업기간: 2024. 1. ~ 12.
- 사업내용
 - 강서구청 사거리 교통용역을 시행하여 교통체계 개선방안 수립
- 소요예산: 20백만원(구비) ※ 2024년 추경예산 편성 시 확보 필요

□ 추진계획

- 교통환경 조사분석 및 개선방안 마련
 - 기하구조, 교통량, 교통안전시설, 신호운영현황 등 조사자료를 통한 현황 분석
 - P턴 운영 시와 미운영 시 교통영향분석 및 비교
 - 교통안전시설물 설치, 기하구조 및 신호체계 개선 등 종합개선안 수립
- 서울시 소동개선사업에 반영 요청



5

고령운전자와 함께하는 안전한 교통 환경 조성

□ 추진방향

- 고령운전자 증가에 따른 안전운전 및 교통사고 예방에 기여
- 상대 운전자의 양보와 배려를 통한 성숙하고 안전한 교통환경 조성

□ 사업개요

- 사업기간: 2024. 1. ~ 12.
- 사업대상: 관내 70세 이상 어르신 중 차량을 소유한 운전자 및 실제 운전자
- 사업내용
 - 운전면허 자진반납: 10만원 충전된 선불 교통카드 1매 지급(최초 1회)
 - ※ 사용처: 전국 교통카드 지원 교통수단과 편의점 등
 - 운전면허 미반납: 고령운전자의 운행 차량임을 쉽게 알아볼수 있도록 표지 지급
 - 교통카드 및 고령운전자 표지(신규)



- 지원규모: 2,300명(교통카드: 1,300명/ 표지: 1,000명)
- 신청방법: 주민등록상 주소지 동 주민센터 방문 등
- 소요예산: 31,650천원(구비)

□ 추진일정

- 고령운전자 지원(교통카드 및 표지)계획수립 : 2024. 1.~2.
- 교통카드 및 표지 스티커 제작 : 2024. 2.~3.
- 동 주민센터 및 노인복지관 등 배부 : 2024. 3.~4.

6

교통유발부담금 부과를 통한 교통량 체계적 관리

□ 추진방향

- 교통혼잡 원인 시설물 소유자에 교통유발부담금을 부과하여 교통량 관리
- 교통량 감축 프로그램 참여·이행하는 시설물에 교통유발부담금 경감 혜택 부여

□ 사업개요

- 사업기간: 2024. 1. ~ 12.
- 사업내용
 - 교통혼잡 원인 시설물 소유자 ➡ 교통유발부담금 부과
 - 교통량 감축 프로그램 참여·이행 시설물 ➡ 교통유발부담금 경감
 - ※ 감축 프로그램(10개): 유연근무제, 통근버스, 자전거 이용 등
- 부과대상
 - 각 층 바닥면적의 합계가 1,000 m^2 이상인 시설물(주거용 제외)중 160 m^2 (전유+공용) 이상 소유자(매년 7월 31일 기준)
- 부과기간: 2023. 8. 1. ~ 2024. 7. 31.(후납/년1회)
- 소요예산: 130,052천원(구비)

□ 추진계획

- 시설물 변동사항 입력 및 정리 : 2024. 1.~2.
- 체납자 채권확보를 위한 재산조회 및 압류 시행 : 2024. 3.~5.
- 부과 대상 시설물 현장 조사 : 2024. 6.~7.
- 교통량 감축 이행 계획서 및 경감 신청서 접수 : 2024. 7.~8.
- 미사용신고서 접수 및 교통수요관리 참여 시설물 감경 : 2024. 8.~9.
- 경감심의위원회 개최 및 경감을 결정 : 2024. 9.
- 교통유발부담금 정기분 부과 : 2024.10.
- 교통유발부담금 독촉분(가산금) 부과 : 2024.11.

7

사업용(여객·화물) 자동차 운수업체 및 종사자 관리

□ 추진방향

- 사업용 자동차(버스·택시·화물) 지도·단속을 통한 구민 불편사항 개선
- 화물자동차 운수업체 안전관련 지도·점검 실시로 구민 안전 보호
- 교통불편사항 신고에 대해 교통민원신고 심의위원회 운영 통해 적극 조치

□ 사업개요

- 사업기간: 2024. 1.~ 12.
- 사업내용: 여객·화물자동차에 대한 지속적인 계도와 단속을 통해 대중 교통서비스 향상 및 화물자동차 운수업체 법규 준수 유도
- 운수업체 현황

(단위: 개소, 대)

구분	버스운송업				택시운송업		화물운송업			
	시내	마을	전세	공항	법인	개인	용달	개별	일반	주선업
업체 수 (차량 수)	4 (328)	4 (53)	15 (496)	2 (207)	33 (3,013)	3,952 (3,935)	2,251 (2,077)	538 (521)	182 (2,323)	127

- 소요예산: 10,000천원(구비)

□ 추진내용

- 교통민원신고 심의위원회 운영
 - 교통불편신고에 대해 심의 실시 후 행정처분·개선명령 등 조치(월 1회)
- 여객·화물 자동차(버스·택시·화물) 지도·단속 및 행정처분
 - 화물자동차 차고지 외 밤샘주차 등 민원 발생지역 지도·단속(월 1회)
 - 법규위반 행위에 대해 과태료 및 과징금 부과
 - 명절기간 교통대책반 운영 및 버스 및 택시 불법행위 계도·단속(연 2회)
 - 버스전용차로 위반차량 계도·단속을 통해 안전한 버스운행환경 조성(주 1회)
- 화물자동차 운수업체 지도·점검 실시
 - 화물자동차 운수업체 운전자 관리, 차량 관리 등 안전관리실태 점검(연 2회)

□ 기대효과

- 지속적인 지도·단속을 통한 대중교통 안전 운행 확립으로 구민 만족도 제고
- 화물자동차 운수사업의 신뢰성과 효율성 향상

8

고객 만족을 위한 자동차 등록서비스 제공

□ 추진방향

- 편리한 등록민원 환경 조성으로 이용 고객 만족도 향상
- 비대면 서비스 및 편의시설 연중 상시 제공

□ 사업개요

- 사업기간: 2024. 1.~ 12.
- 사업내용
 - 자동차(이륜차) 민원처리(신규·변경, 이전·말소 및 저당권 설정·해지) 및 제증명 발급(등록원부, 말소 사실증명, 자동차등록증)
- 소요예산: 113,000천원(구비)

□ 추진내용

- 편리한 등록민원 환경 조성
 - 14개 창구 운영 및 매매상사, 당사자 간 거래로 구분하여 이전등록 처리
- 민원인을 위한 편의 제공
 - 민원서식 작성 안내 QR코드 제작(신규)
 - 필기대 및 홈페이지에 게시된 QR코드 스캔 시 민원서식 및 견본 확인 가능

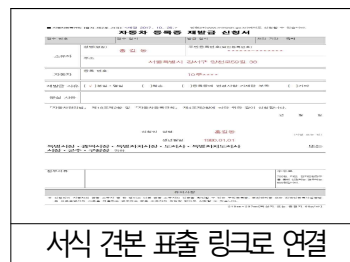

- 보험상담 데스크 운영: 자동차, 이륜차 등록 시 의무가입하여야 하는 보험에 대한 상담 편의 제공
- 방문 고객을 위한 서비스 운영: 번호판 탈부착 공구함 및 복사기, 팩스기, 민원인용 PC 등 행정장비 제공
- 방문 없이 처리 가능한 온라인 시스템 적극 안내·홍보
 - 자동차민원 대국민포털(www.ecar.go.kr) 및 정부24(www.gov.kr)

9

자동차관리사업(매매업·정비업) 지도점검

□ 추진방향

- 중고자동차 매매업소 지도점검을 통한 이용자 피해 예방 및 법규 질서 확립
- 자동차정비업소 불법행위 근절로 이용구민 신뢰 제고 및 안전 확보

□ 사업개요

- 사업기간: 2024. 1. ~ 12.
- 사업내용: 자동차관리사업(매매업, 정비업) 지도점검
- 자동차관리사업 등록 현황

(2024. 1. 1. 기준, 단위 : 개소)

합 계	중고자동차 매매업	자동차정비업			
		소계	종합	소형	전문
407	169	238	26	56	156

□ 추진계획

- 정기 점검: 연 4회(분기별 1회)
 - 중고자동차 매매단지별, 자동차정비 업종별 구분하여 점검 추진
 - 무등록 자동차관리사업자 불법행위에 대한 단속 실시
- 수시 점검: 민원신고 및 불법행위 수시 현장 단속
 - 중고차 매매거래 피해, 부당한 정비행위 등 민원 확인 및 위반행위 조사
- 시·구 합동점검: 연 2회(상·하반기)
 - 합동점검반(서울시 택시정책과, 강서구 교통행정과) 현장 점검
 - 법규위반 및 민원 발생업체 위주 점검
- 주요 점검내용
 - 자동차관리사업 등록기준 유지 및 금지행위 준수 사항
 - 매매·정비 요금의 실 소요비용 수수 여부
 - 고지 및 관리 의무 및 기록·보존 준수 사항
 - 매매용 중고자동차 관리 의무사항 이행 여부
 - 정비 업종별 작업 범위 준수 및 정비책임자 선·해임 상태 등
- 위반업소 행정조치: 사업정지(또는 과징금), 과태료 부과, 행정지도 등

10 자전거 이용 활성화 구축

□ 추진방향

- 자전거도로 및 자전거 이용시설 확대 설치를 통한 자전거 이용 활성화
- 자전거 보험 가입을 통한 안전한 자전거 이용 환경 및 문화 조성

□ 사업개요

- 사업기간: 2024. 1. ~ 12.
- 사업내용
 - 자전거도로 및 이용시설 정비 및 유지관리
 - 강서구민 자전거 보험 가입 시행
 - 스마트 모빌리티 확대
- 소요예산: 790,987천원(구비)

□ 추진내용

- 자전거도로 이용시설 정비 및 유지관리
 - 정비 예정지: 양천로59길(가양3동), 공향대로45길(등촌1동), 화곡로69길(등촌3동)
 - 노후된 노면표시, 안전표지, 안전웬스, 미끄럼방지, LED 표지병 등 정비
 - 보관대 신설 및 정비: 155대(가양역, 신방화역 외 민원 요청 지점)
 - 공기주입기 신설 및 정비: 총 3개소
 - 관내 자전거 거치대 환경정비 및 방치자전거 수거
- 강서구민 자전거 보험 가입
 - 강서구민이면 전국 어디서나 자전거 상해사고 발생 시 보험 혜택 제공
- 스마트 모빌리티 확대
 - 스마트 모빌리티 주차구획 10개소(60대) 신규 설치(현재 31개소)
 - 연 4회 전동킥보드(PM) 이용자 대상 안전교육 및 캠페인 추진

□ 추진계획

- 자전거도로 포장 및 시설물 정비: 2024. 3.~12.
- PM 주차구역 설치 및 안전교육, 캠페인 추진: 2024. 3.~12.
- 자전거 보험 시행: 2024. 4.~2025. 3.

11 안전한 교통환경 조성을 위한 시설정비

□ 추진방향

- 교통사고 위험구간 개선 및 노후 교통안전시설 정비를 통해 쾌적하고 안전한 교통환경 조성

11-1) 교통사고(사망)지점 안전시설 확충

○ 사업내용

- 교통사고 잦은 지점 개선사업: 수명산파크 2단지 교차로, 양천로 678 앞
· 바닥신호등, 음성안내 신호 등 안전시설 확충
· 당해 연도 사망사고 발생지점 우선 검토
- 교통사고 예방 지원 사업
· 어린이보호구역 교통사고 예방 지원(강서녹색어머니연합회)
· 교차로 교통사고 예방 지원(강서모범운전자회)

- 소요예산: 151,950천원(구비)

11-2) 도로교통 시설물 관리

○ 사업내용

- 마을버스 승차대 설치(수명산 근린공원 등 5개소) 및 기존 승차대 유지관리
- 마을버스 BIT 설치 및 유지관리
- 도로교통시설물 설치 및 유지관리
· 도로부속시설(볼라드, 반사경 등), 교통안전시설(노면·표지), 도로교통 시설물(도로이정표, 보행자 안내지도 등) 정비

- 소요예산: 817,042천원(구비)

11-3) 이면도로 일방통행사업

○ 사업내용

- 추진방법: 주민 설문조사 실시 후 경찰서 규제심의에 따라 시행
- 일방통행 검토 대상
· 해제 검토 구간: 2개 구간(발산1동 716-24~763 등)

- 소요예산: 31,317천원(구비)

주차관리과

주차관리과

1. 화곡초 복합화 공영주차장 조성	105
2. 가족배려주차구획 신설	106
3. 주차환경 개선을 위한 공영주차장 조성	107
4. 거주자우선주차장 공유 의무제 시행	108
5. 내집주차장(담장 허물기) 만들기	109
6. 구민중심의 안전하고 쾌적한 주차공간 조성	110
7. 주민 안전을 위한 불법 주·정차 단속강화	111
8. 맞춤형 징수행정 실현 및 구 세외수입 증대	112

1

화곡초 복합화 공영주차장 조성

□ 추진배경 및 방향

- ‘화곡초 그린스마트 미래학교 개축사업 추진 안내 및 협조요청’
 - 인근 주민들과 공동으로 이용할 수 있는 공영주차장을 포함한 기타 복합시설 건립 검토 요청('21. 10. 강서양천교육지원청)
- 공공부지 활용을 통한 공영주차장 확보로 건립 비용 절감과 부지확보 기간을 단축하여 보행자 안전 및 주차난 해소에 기여

□ 사업개요

- 사업기간: 2022. 3.~2028. 2.(72개월)
- 사업위치: 강서구 초록마을로 28(화곡초등학교)
- 사업규모: 184면, 지하1층, 연면적 5,000㎡ 내
- 사업주체: 구(예산지원 및 시설운영), 교육지원청(공사시행)
- 사업비(추정): 21,195백만원(시비⁶ 12,717백만원, 구비⁴ 8,478백만원)
 - ※ 자체타당성 조사 시 사업비 및 사업규모 변동 가능

□ 추진현황

- 2022. 3.~2023. 4.: 교육지원청, 화곡초교 지속적 사업 협의
- 2023. 5.~2023. 8.: 사업설명회 및 학교운영위원회 심의 통과 등

□ 추진일정

- 2024. 상반기: 자체 타당성 조사 및 공영주차장 건립 관련 협의체 구성
- 2024. 하반기: 중앙 투자심사, 도시계획시설 중복결정 및 화곡초 협약체결
- 2025. 3. : 주차장 건립 사업비 전출(강서구→교육지원청)
- 2025. 3.~2028. 2.: 공사 착공 및 준공
- 2028. 3. : 공영주차장 운영(시설관리공단)

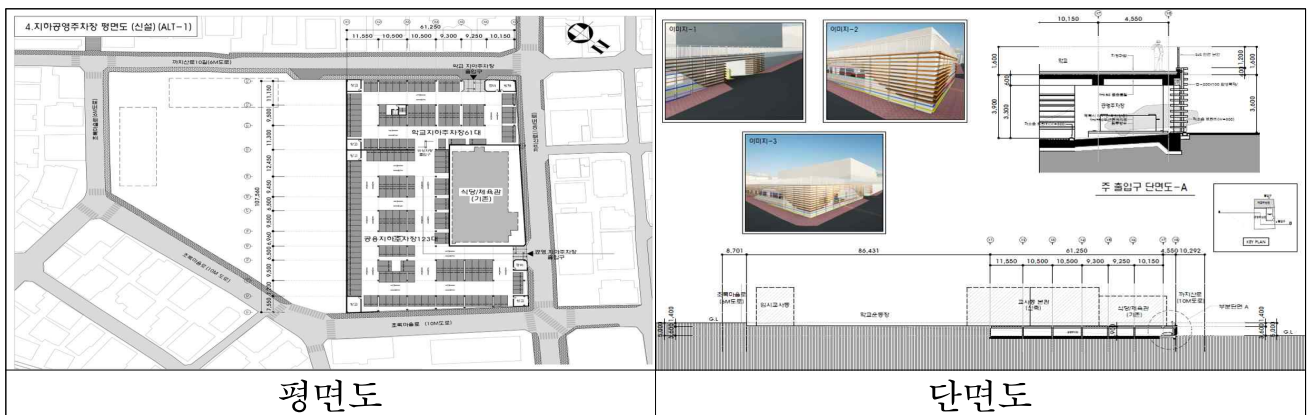

2

가족배려주차구획 신설

□ 추진방향

- 임산부·영유아 동반자·노약자가 편리한 가족배려주차구획의 신속한 전환
- 약자 동반 가족을 배려하는 성숙한 주차문화 조성

□ 사업개요

- 사업기간: 2024. 1.~12.
- 사업내용: 기존 여성우선주차구획을 폐지하고 가족배려주차구획으로 신설
- 소요예산: 205백만원(구비)
- 설치대상: 총 주차대수 30대 이상의 공공·민간주차장
 - 설치비율: 주차장별 총 주차대수의 10% 이상

□ 추진계획

〈공공주차장: 가족배려주차장 주차구획 조성~2024년 상반기〉

- 사업대상: 511면
- 추진방법: 공영주차장 내 기존 여성우선주차구획 삭제 후 가족배려주차구획으로 도색(꽃담황토색)

〈민간주차장: 전환·설치 유도~2025년까지〉

- 백화점, 문화시설 등 다중이용시설 부설주차장에 대해 전환 운영 유도
- 아파트, 오피스텔 등 주차장 설치 독려(주택과, 건축과 협조)



□ 추진일정

- 2024. 1.~ 2.: 현장조사
- 2024. 3.: 공사발주
- 2024. 4.~12.: 공사시행 및 준공

※ 민간주차장은 '25년까지 소유자, 입주자대표회 등에 설치 독려 및 홍보추진

3 주차환경 개선을 위한 공영주차장 조성

□ 추진방향

- 주택가 소규모 공영주차장을 지속적으로 확충하여 주차 불편 해소
- 자투리땅 활용 주차장 조성사업을 통해 단기간·저비용으로 주차환경 개선

3-1) 주택가 소규모 공영주차장 조성

- 사업내용: 단독주택 및 다가구 주택 등 주거밀집지역 내 사유지를 매입하여 소규모 공영주차장 조성
- 소요예산: 1,330백만원(시비⁶ 798백만원, 구비⁴ 532백만원)
- 추진계획: 공항동 684-7(166^{m²}) 매입 및 지평식 주차 8면 조성
- 추진일정
 - 2024. 3.: 관리계획(안) 구의회 승인
 - 2024. 3.~ 6.: 부지 매매 및 소유권 등기이전 등
 - 2024. 7.~ 8.: 기본 및 실시설계 용역
 - 2024. 8.~10.: 공사 착공 및 준공

3-2) 자투리땅 활용 소규모 공동주차장 조성

- 사업내용: 국·시·구유지 및 사유지 자투리땅(유휴부지)을 소유주와 협의하여 주차장 조성
- 소요예산: 30백만원(시비⁶ 18백만원, 구비⁴ 12백만원)
- 추진목표: 2개소 10면(부지 발굴 후 수시 조성)
- 사업대상: 나대지로 주차면수 2면 이상, 최소 1년 이상 유지 가능 토지
- 조성방법
 - 공사비 1면당 최대 3백만원(20면 초과 1면당 1.5백만원) 지원
 - 사유지인 경우 토지소유자와 협약 체결(재산세 면제 혜택 제공)



주택가 소규모 주차장 조성(예시)



구유지 활용 주차장 조성(예시)

4 거주자우선주차장 공유 의무제 시행

□ 추진방향

- ARS 주차공유시스템 기반 거주자우선주차장 공유 의무제 시행
- 공유 의무제 전 동(洞)으로 확대, 부정주차 억제 및 공유 문화 활성화

□ 사업개요

- 사업기간: 2024. 1.~12.
- 사업내용: 거주자우선주차구획에 ARS 표식 및 안내표지판 설치
- 사업대상: 2,804면 ※ 총 712면 기설치
 - 공항동 외 16개동 실시(화곡6동, 우장산동, 염창동 기설치)
- 이용방법: 사용자가 ARS 또는 모바일 앱을 통해 신청 및 결제
 - 이용시간: 평일 09:00~18:00
 - 이용요금: 5분당 100원
 - 수익배분: 배정자 30%, 공단 30%, 공유기업 40%
- 소요예산: 90백만원(구비)

□ 추진일정

- 2024. 1.~10.: 사업준비 및 홍보
- 2024. 2.~10.: 업체선정 및 설치공사 시행

□ 기대효과

- 주차장 기반시설을 함께 사용하는 공유 문화에 대한 인식 확산
- 한정적인 주차공간을 효율적으로 활용하여 주차난 해소에 기여

□ 현황사진



ARS 표식



ARS 안내표지판

5

내집주차장(담장 허물기) 만들기

□ 추진방향

- 담장허물기 등 공사 지원을 통해 주택가 주차난 및 주민 불편 해소

□ 사업개요

- 사업기간: 2024. 1.~12.
- 사업내용: 담장 및 대문을 철거하여 내집주차장 신설 및 개선 지원
- 추진목표: 35개소 43면
- 사업대상
 - (단독·다가구주택) 담장 및 대문을 허물어 주차장 조성이 가능한 주택
 - (근린생활시설) 야간에 거주자 또는 주민과 주차공유가 가능한 시설
 - (공동주택) '13.12.17. 이전 건립 허가된 20세대 이상 공동주택
- 지원기준: 조성 면수에 따라 사업비 지원
 - (단독주택·근린생활시설) 1면 기준 1,000만원, 매 1면 추가 시마다 200만원 추가 지원 가능, 공사비 최대 3천만원 지원
 - (공동주택) 조성 공사비의 50%이내, 1면당 기준 100만원, 최대 5천만원 지원
- 지원내용: 바닥포장, 무인자가 방법시스템, 방범창 등
- 소요예산: 280백만원(시비⁶ 168백만원, 구비⁴ 112백만원)

□ 추진일정

- 2024. 1.~10.: 사업준비 및 홍보(신문, 까치뉴스, 현수막 등)
- 2024. 3.~4.: 시공업체 선정(연간단가)
- 2024. 5.~11.: 조성 공사 시행

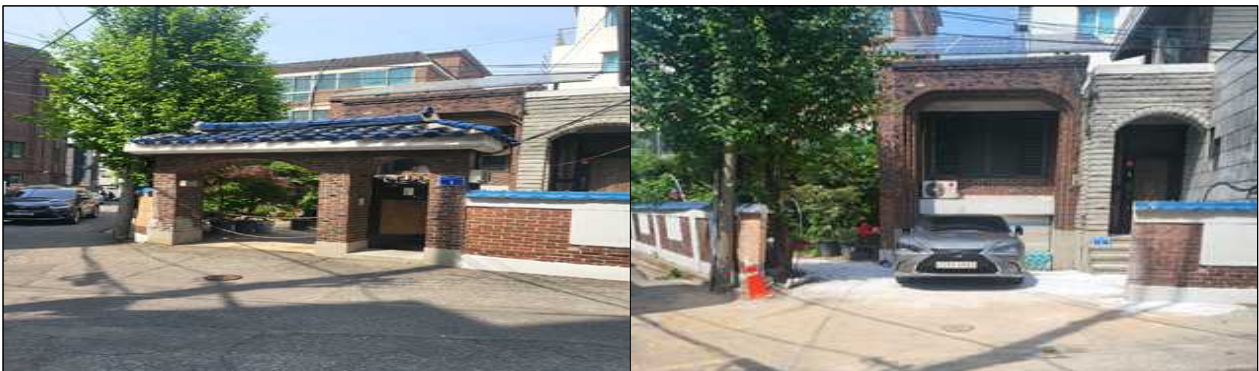

공사 전

공사 후

6

구민중심의 안전하고 쾌적한 주차공간 조성

□ 추진방향

- 노후된 공영주차장 시설개선 사업으로 구민에게 안전하고 편리한 주차 공간 제공

□ 공영주차장 현황

계	노외주차장 (임시주차장 포함)	노상주차장	거주자우선주차
51개소 7,530면	22개소 3,144면	9개소 933면	20개동 3,516면

□ 사업개요

- 사업기간: 2024. 1. ~ 12.
- 사업내용: 공영주차장(노외) 시설 개선 및 거주자우선주차 구획 정비
- 소요예산: 501백만원(구비)

□ 추진계획

- 추진대상: 공영주차장(노외) 및 거주자우선주차 구획
- 추진내용
 - 화곡6-1 공영주차장 석면해체 공사(175백만원)
 - 화곡6-1 공영주차장 통신선로 공사(33백만원)
 - 화곡8-2 공영주차장 옥상방수 공사(54백만원)
 - 화곡1-1 공영주차장 옥상방수 공사(84백만원)
 - 화곡1-1 공영주차장 도색 공사(55백만원)
 - 주차구획선 신설 및 삭제, 노후 구획선 재도색(100백만원)

□ 추진일정

- 2024. 1 ~ 4.: 설계 및 공사 발주
- 2024. 5 ~ 12.: 공사시행 및 준공

□ 추진방향

- 주민이 공감하는 교통소통 위주의 계도 단속으로 주차소통 강화
- 지역 여건에 맞는 맞춤형 주차 계도 및 집중 단속을 통하여 올바른 주차문화를 확립하고, 어린이, 노약자 등 교통약자의 보행 안전사고 예방

□ 사업개요

- 사업기간: 2024. 1.~12.
- 단속인력 및 장비 현황
 - 단속인력: 총 36명(시간선택제임기제공무원)
 - 단속장비: 차량 10대, CCTV 144대, 차량탐재 CCTV 5대, 단속용 단말기 40대

□ 추진계획

- 주민이 공감하는 주차정책 추진으로 주민 불편해소
 - 주차단속前 문자알림 사전서비스 실시로 주민과의 주차소통 활성화
 - 지역경제 활성화를 위하여 음식점 주변 등 점심시간대 CCTV 단속 유예
 - 주차단속공무원 민원응대방법, 이미지메이킹 등 친절교육 강화
- 불법 주·정차 단속용 CCTV 지속 설치를 통한 단속 강화
 - 어린이보호구역, 민원다발지역 등 주민 안전 위해 및 불편지역 선정
 - 고정형 CCTV 설치(8개소) 및 차량탐재형 CCTV 교체 설치(1대)
 - 소요예산: 325백만원(구비)
- 교통소통 지장과 주민불편을 초래하는 상습 불법주차는 집중 단속
 - 절대주차금지구역(어린이보호구역 등 6개소)은 예외없이 단속 시행
 - 상습 불법주차구역은 주기적인 집중관리(단속)로 주민 사고예방

□ 기대효과

- 계도 위주의 탄력적 단속으로 주민이 공감하는 주차문화 조성
- 어린이 및 교통약자의 보행 안전 확보로 안전한 도시 이미지 구축

□ 추진방향

- 효과적인 맞춤형 징수체계 구축으로 세외수입 증대에 기여
- 고액채납자에 대한 강도 높은 징수 대책으로 성실 납부자와의 형평성 제고

□ 사업개요

- 사업기간: 2024. 1.~12.
- 징수 목표액: 5,675백만원(현년도 4,593백만원/과년도 1,082백만원)
- 소요예산: 264백만원(구비)

□ 추진계획

- 고액·상습 채납자 징수 강화로 공평과세 실현
 - 부동산 압류를 통한 채권 확보: 50만원 이상 채납자
 - 상습채납자(3회 이상) 거주자우선주차구획 배정 제외(시설관리공단 협조)
 - 고액채납자 자동차번호판 영치(세무관리과 협조)
 - 채납과태료 독촉고지서 월별 수시 발송
- 납세자 편의를 고려한 다양한 납부시스템으로 체납발생 최소화
 - 인터넷, 신용카드, ARS, 가상계좌납부시스템 등 다양한 방법으로 징수
 - 납세자 편의를 위한 모바일 전자고지(카톡, 문자) 서비스 실시
- 생계형 채납자 전액납부 힘든 경우 분할납부 유도
- 독촉고지 후 신속한 차량압류를 통한 채권확보
 - 5년내(징수권의 시효) 채납자 명의 자동차 조회 후 압류등록
 - 차령초과 말소 시 재산변동 사항 조회 후 대체압류 실시
- 결손처분 및 효율적 체납관리
 - 소멸시효 완성 및 징수가 불가능한(사망자, 폐업 등) 채납액의 결손처분

□ 기대효과

- 맞춤형 징수활동 및 신속한 채권확보로 세외수입 징수율 제고